

【XQ 全球贏家_企業版】 初、進階講義(7.03 版)

XQ 功能教學網址：<http://www.xq.com.tw/Topic.aspx>

XS 學院網址：<http://www.xq.com.tw/School.aspx>

XQ 使用說明(F1)：<http://www.xq.com.tw/aphelp/DAQ/default.htm>

大盤

上市加權指數及成交量：

進入方式：路徑 1. 大盤→台股大盤分析→上市加權指數及成交量分析

路徑 2. 快速代碼 [00]/ [0]

路徑 3. 台股常用頁面→

大盤預估量

操作方式：1. 進入大盤畫面後，請用滑鼠點選右上角的畫面，並按滑鼠右鍵，在出現選單後，選擇「切換資訊內容」-「報價」。進入後，選擇「不含權證」將上漲下跌家數及委買賣資訊排除權證。

2. 請再滑鼠點選右下角畫面，並按滑鼠右鍵，在出現選單後，選擇「設定」，進入後，最下面的選擇「資料頻率」由【一分鐘】，更改為【5 秒】，讓大盤每 5 秒更新一次最新資訊。

報價

設定自選股：設定使用者要觀察商品，XQ 自選商品組合，不限組群，可設定 100 組以上自選股。

進入方式：系統→自選商品→新增→完成→

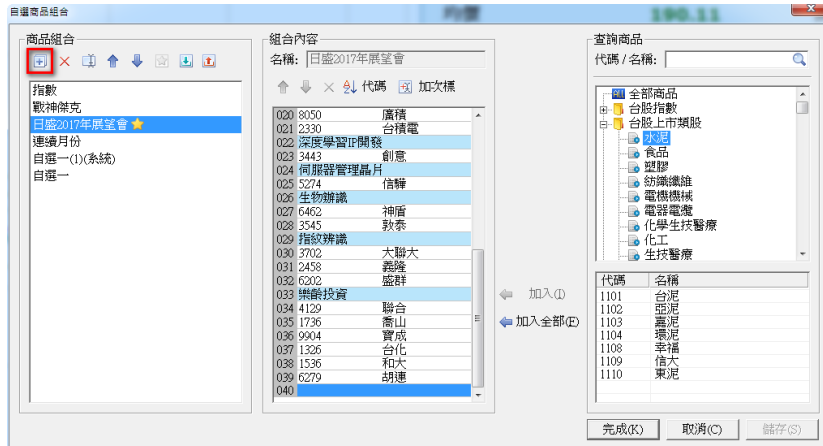

操作方式：1. 點選新增  後，在代號/名稱欄位輸入欲加入自選股之股票代碼或名稱，按「Enter」或在點選欄位右邊商品後按向左箭頭←加入。

2. 在次標題  加次標 欄位輸入分類名稱之後，按「Enter」或在點選欄位右邊的向左箭頭←，即可插入。

3. 利用左上方的上下箭頭( )來加以調整自選商品和次標題之排列。

4. 名稱 ：替自選股組合名稱命名，輸入後，點選「完成」鍵

自選股報價：報價→自選股報價 / 台股常用頁面 ，或按數字鍵【60】+「Enter」，在自選股畫面的左上角，可點選▼下拉頁選擇設定好的自選股組合。

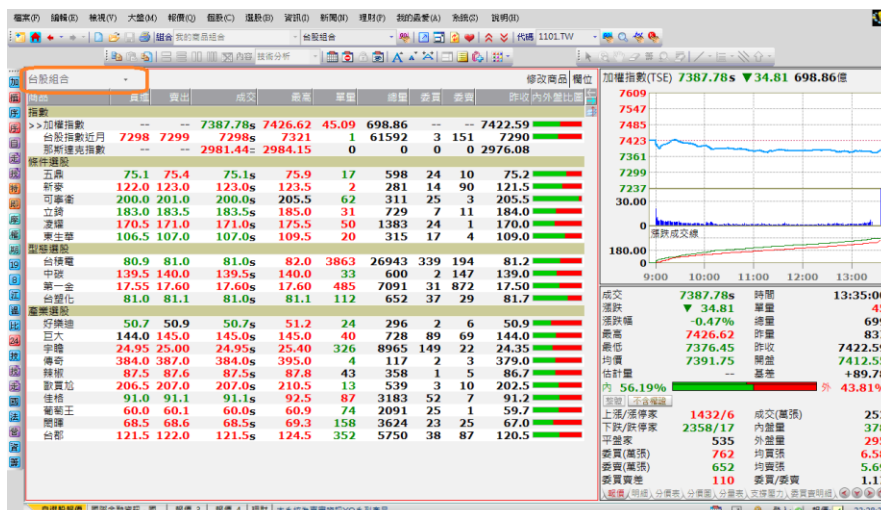

操作方式：點選左上角的下拉頁籤，從自選股清單中選取所要的自選股組合。

XQ 客服電話：0800-094-168

自選股名單修改商品/ 欄位

修改商品：可以在自選報價畫面，修改變更商品。

進入方式：報價→自選股報價→修改商品→完成

操作方式：進入修改商品畫面後，就可上述自選商品組合方式進行增刪自選商品。

直接在畫面增刪商品操作方式：

加入：點選欲插入商品位置，輸入代號/商品名稱，按【insert】。

刪除：點選商品，按【delete】。

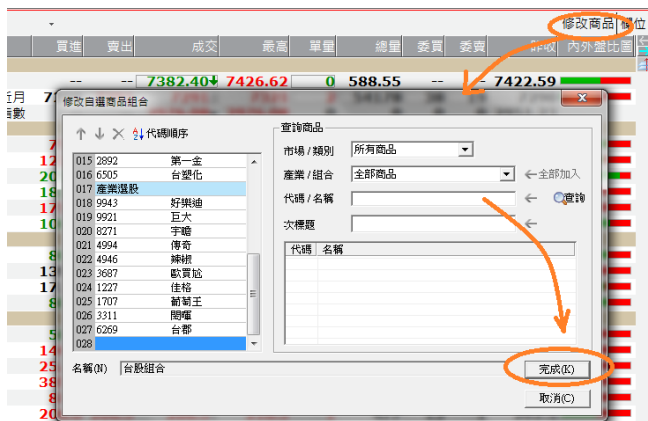

修改欄位：可依照使用者需求增刪報價欄位

- 報價→自選股報價→在畫面右上角，選擇「欄位」→進入修改欄位畫面，依照需求增刪欄位，之後再按「完成」
- 可在報價畫面上，直接在想增刪的欄上，用滑鼠點選欄位並按滑鼠右鍵選擇插入欄位或刪除欄位
- 按右鍵設定：報價畫面，按滑鼠右鍵，選擇「設定」，進入後，選擇「顯示方式」做增刪。(XQ 80%的設定-點選右鍵按設定)

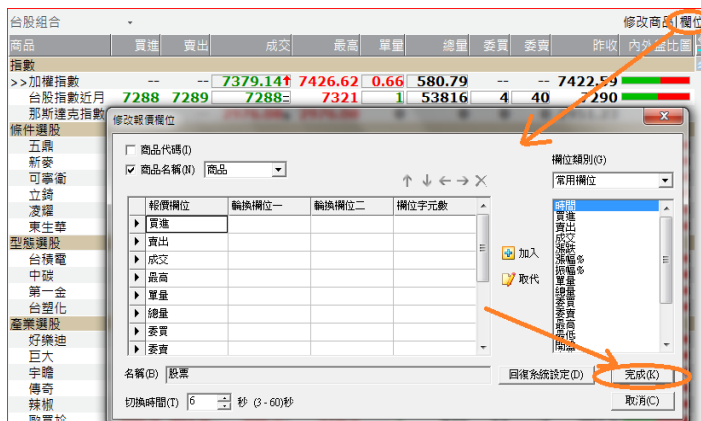

細產業指標行情：透過 XQ 的細產業，能快速精確掌握類股脈動，由 TopDwon 方式找到熱門標的。

進入方式：報價→台股報價→細產業指標→細產業指標行情(快速鍵：80)

點選不同週期來作漲幅排序→右鍵點選指定產業指標→點選成分股作細產業成分股比較

不同週期設定：點選要插入的「欄位名稱」，接著按滑鼠右鍵選「插入」並選擇「價的欄位」插入相關週期%

商品	成交	漲跌	漲幅%	一週%	一月%	一季%	一年%	YTD%	總量
台灣-光纖產品指標	374.82s	▲2.47	+0.66	+2.91	+16.71	+4.64	-4.89	+27.45	1.05
商品走勢	301.00s	▲0.23	+0.08	+2.91	+6.71	-0.79	-11.71	+7.14	103.57
技術分析	215.32s	▲0.13	+0.06	+2.90	+5.16	-0.31	-22.43	+4.68	1.30
成份股	181.26s	▲0.05	+0.03	+2.86	+7.29	-2.44	-16.94	+10.74	2.58
我的技術分析圖	212.22s	▼0.29	-0.14	+2.86	+7.63	-2.43	-23.92	+10.75	5.46
加入自選商品組合...	139.17s	▼0.76	-0.54	+2.85	+11.71	+7.00	-18.02	+29.90	16.92
警示設定	129.37s	▼0.79	-0.61	+2.85	+8.11	-3.71	-20.17	+15.17	0.51
台灣-餐飲指標	437.07s	▼2.70	-0.61	+2.85	+7.61	+8.16	+3.71	+38.02	3.78
台灣-利基型記憶體...	372.58s	▲1.05	+0.28	+2.83	+5.12	-4.27	-14.38	-0.01	12.27
台灣-營造指標	416.93s	▲0.40	+0.10	+2.80	+7.37	-3.03	-18.06	+9.98	3.06
台灣-不銹鋼指標	100.99s	▼0.45	-0.44	+2.78	+8.11	+1.24	-32.41	+4.43	0.85
台灣-連接線材指標	201.89s	▲0.44	+0.22	+2.78	+7.27	+0.72	-5.69	+15.66	1.88
台灣-電子代工指標	184.02s	▲0.17	+0.09	+2.76	+4.01	-7.17	-22.43	+3.16	2.16
台灣-被動元件指標	154.24s	▲0.24	+0.16	+2.72	+7.04	-0.70	-17.15	+14.50	3.00
台灣-證券指標	171.31s	▲0.54	+0.32	+2.70	+4.29	+0.95	-4.25	+15.03	44.51
台灣-其他傳統產業...	160.15s	▲0.16	+0.10	+2.69	+5.76	-3.50	-39.31	+0.39	4.55
	178.03s	▼0.34	-0.19	+2.64	+5.52	-0.85	-17.75	+9.12	0.56
	283.50s	▼0.27	-0.10	+2.64	+5.41	+2.53	-3.21	+14.68	12.05

操作方式：1. 點選欄位作排序（比較單週漲幅、單月漲幅、單季漲幅）

特別選股：盤中提供不同方式的報價模組，可以使用者需要做不同切換。

進入方式：

1、在左列「台股常用頁面」中，選「特」

2、報價-台股精選報價-特別報價-全部(數字鍵：78)，上市，上櫃

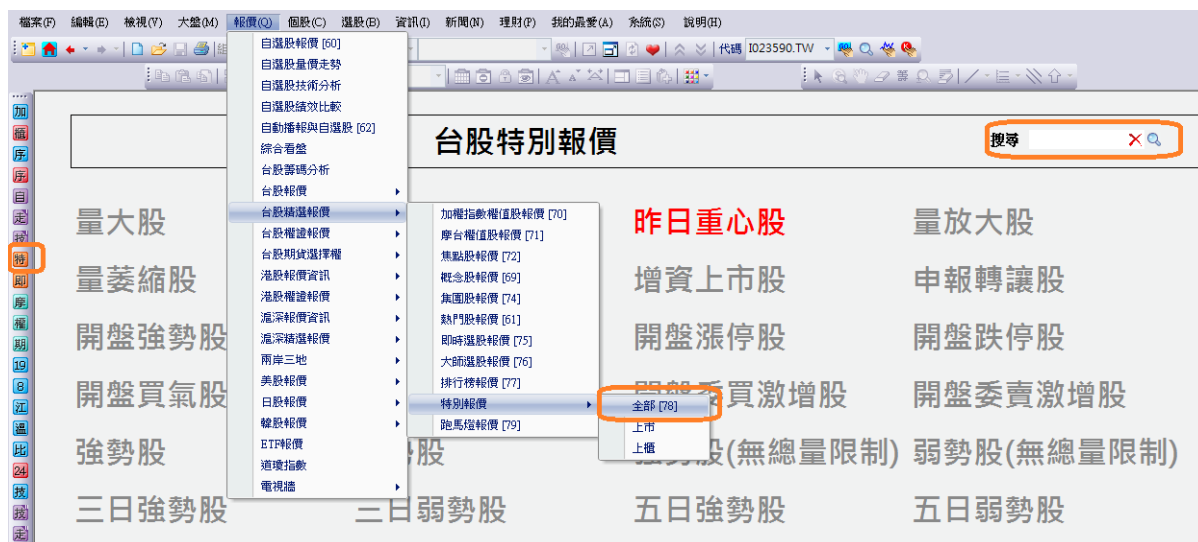

操作方式：可直接點選需要的特別報價方式，或在搜尋欄列內輸入關鍵字，在點選放大鏡或是按 Enter 即可整理初關鍵字相關之條件。

概念股報價：提供時下最熱門的概念股資訊，在新概念股成形，會跳出視窗告知有何最新概念股。

進入方式：報價-台股精選報價-概念股報價(數字鍵：69-台灣地區，73-二岸三地)

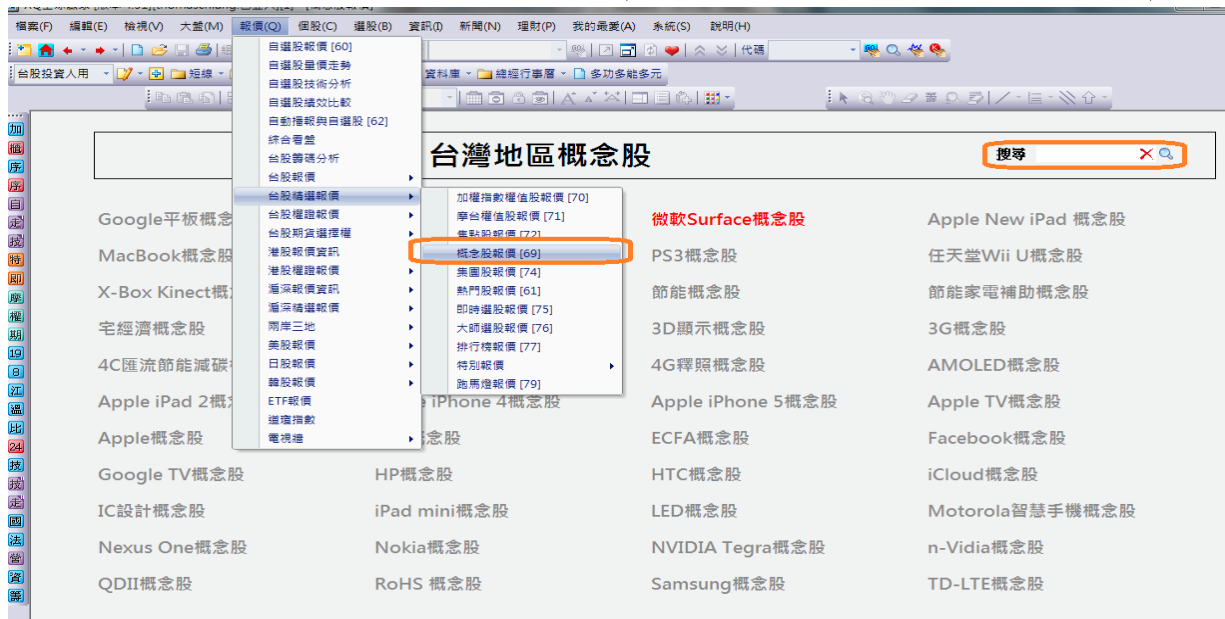

操作方式：在搜尋欄列內輸入關鍵字，在點選放大鏡或是按 Enter 即可整理初關鍵字相關之條件。

台股走勢

台股個股分析(走勢圖):

進入方式：1. 直接輸入商品代碼/名稱，再按「Enter」進入。

2. 個股-台股個股走勢分析-台股個股分析

操作方式：

1. 商品名稱下的一排為該商品所屬之族群類，點選向下箭頭↓，即會列出所屬族群類，若想看其成分股可點選進入。
2. 點選右下角向下箭頭↓→有 42 個選項可直接點選按滑鼠右鍵，選擇「切換資訊內容」。
3. 頁籤切換：空白鍵(向右切換)，退後鍵(向左切換)

走勢圖設定：走勢圖有許多功能可利用設定來揭示/不揭示，讓走勢圖有更靈活的運用

進入方式：滑鼠右鍵→選擇「設定」

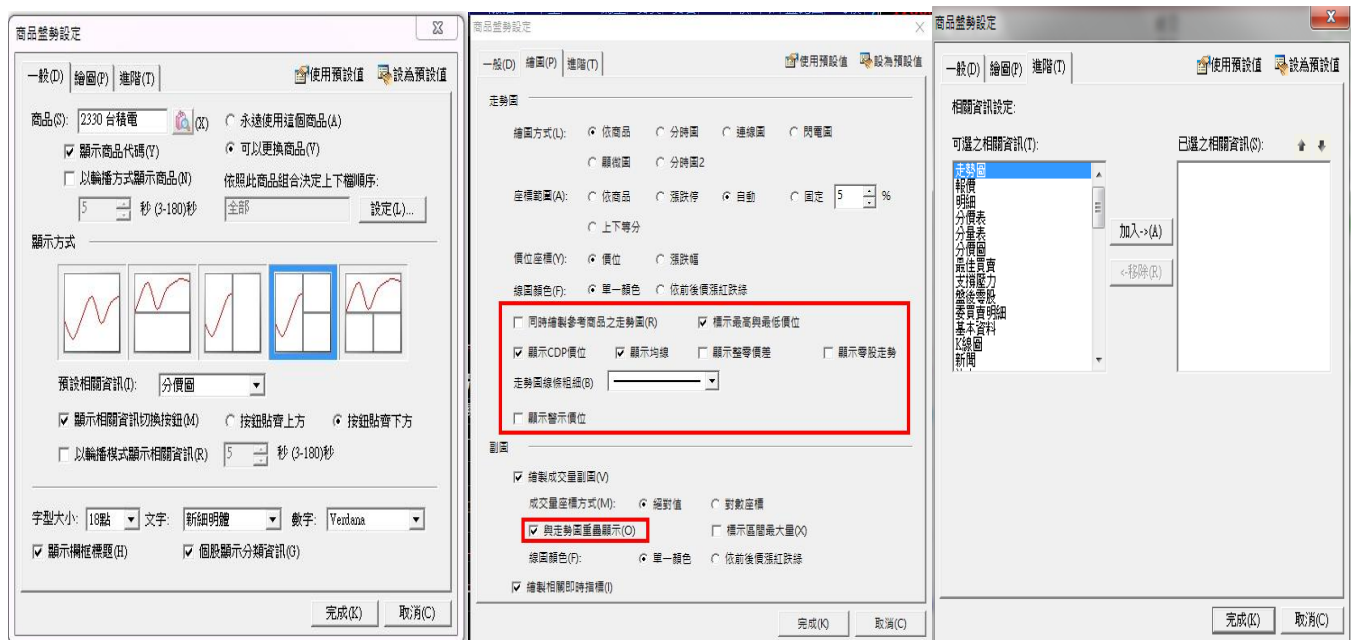

- 操作方式：
1. 勾選同時繪製參考商品之走勢圖
 2. 勾選標示最高與最低價
 3. 欲縮小分時價與成交量的距離可以勾選與走勢圖是重疊顯示
 4. 相關資訊的頁籤可在進階頁作調整。點選將可選之項目加入至右方欄位。

參考商品指標商品： 右鍵→參考指標商品

- 操作方式：
1. 勾選欲加入之系統預設指標
 2. 欲比較其他非預設之商品，可在自訂比較商品之欄為輸入想比較之商品，並加以勾選即可。

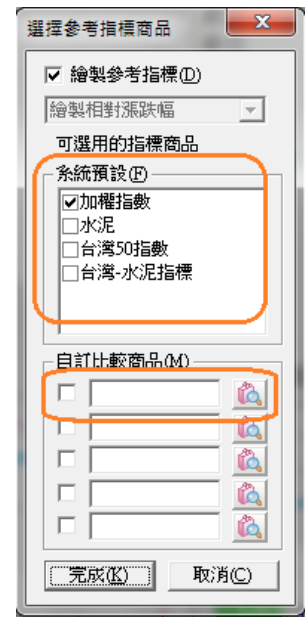

即時指標： 右鍵→即時指標

- 操作方式：
1. 勾選會至相關即時指標
 2. 點選內外盤成交線
 3. 完成

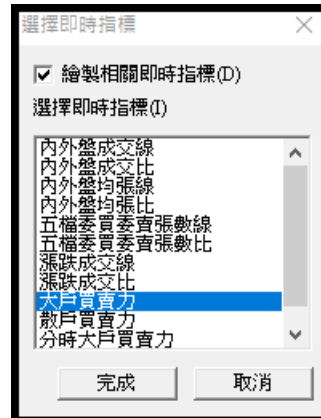

切換商品資訊： 不管在報價，走勢圖或盤後資料，能快速切換商品不同資訊。

- 操作方式：將滑鼠移至商品名稱或代碼，此時商品名稱會出現底線，然後再按滑鼠右鍵，即會出現選單，然後依需求，切換所要的資訊即可。

個股技術分析

台股個股技術分析：

進入方式：

1. 在報價或走勢圖畫面，直接按【F8】，
2. 個股-台股個股走勢分析-個股技術分析(數字鍵：47+「Enter」)
3. 輸入商品代碼或名稱，然後按 

個股技術分析指標和參數的設定：

進入方式：技術分析→滑鼠右鍵→選擇「設定」

a. 一般

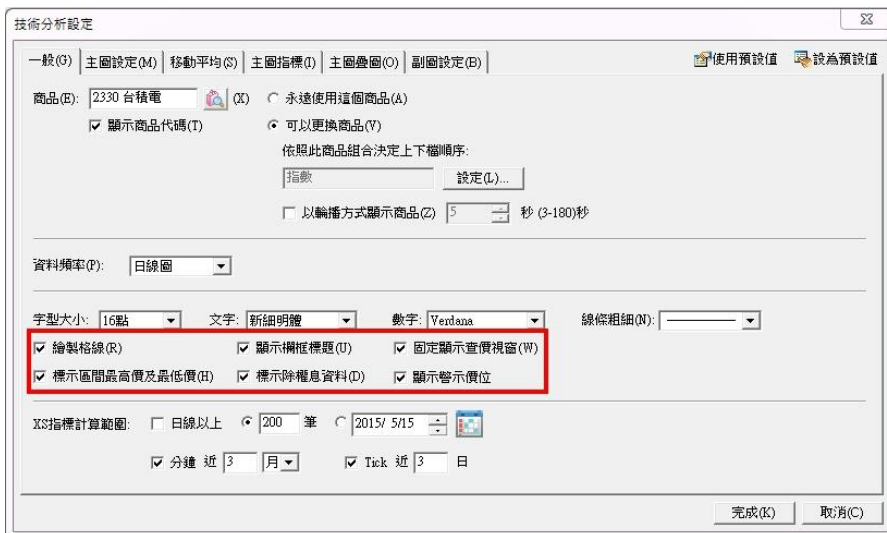

- 操作方式：
1. 在【一般】頁面 勾選 標示區間最高價及最低價
 2. 標示除權息資料
 3. 固定顯示查價視窗

b. 主圖設定

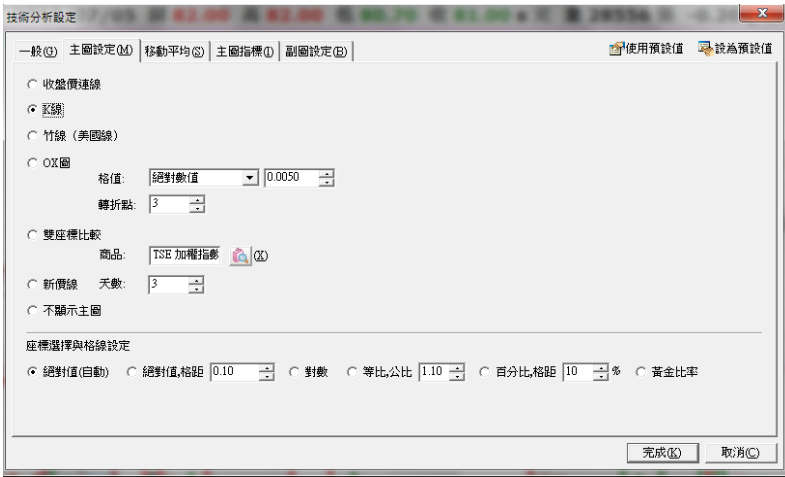

c. 移動平均

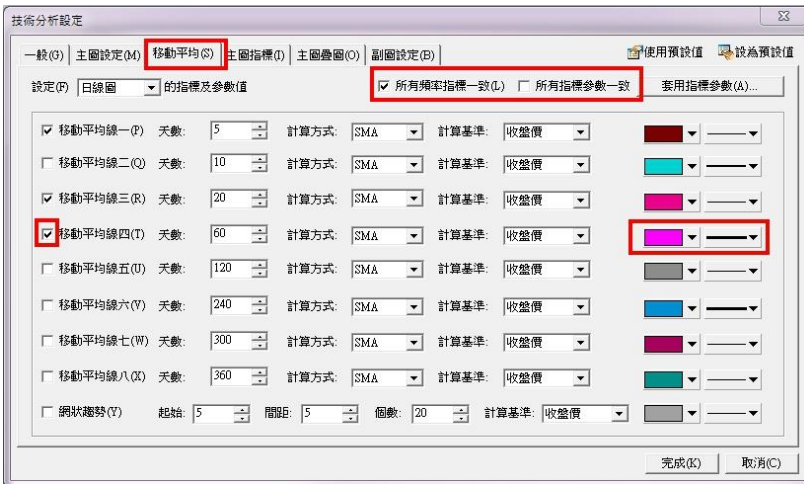

d. 副圖設定

可以調整五大類指標和參數

副圖新增『主圖疊圖』與『副圖疊圖』功能(主圖疊圖須有 XS 策略雷達功能才能使用)

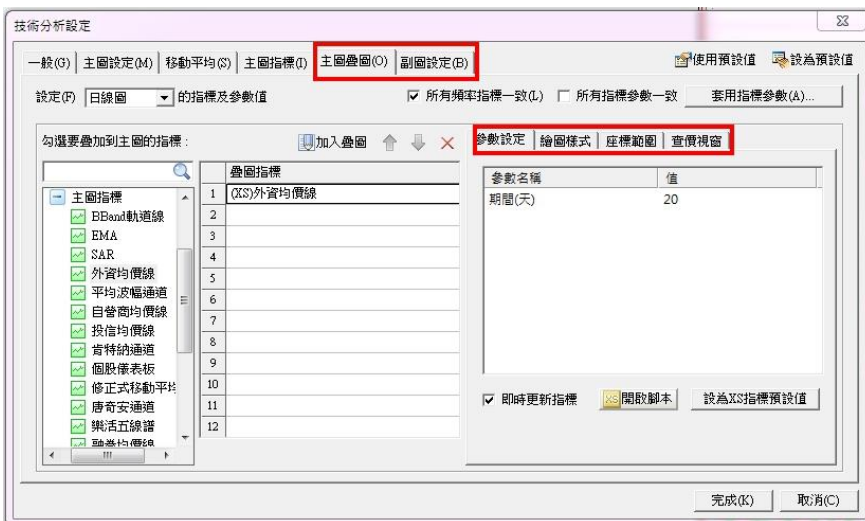

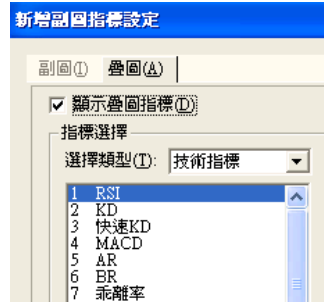
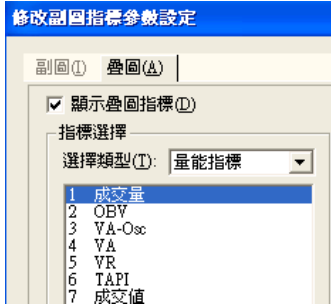
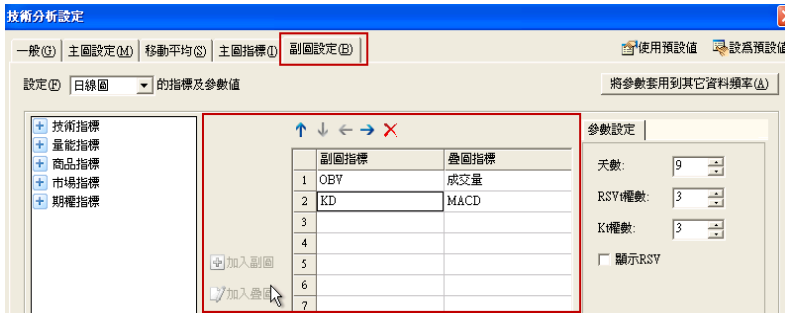

簡易工具列：技術圖的右下角

1. 箭頭：開啟工具
2. 小時鐘：切換頻率
3. 收斂(+)、發散(-)、恢復：增加資料期間、減少資料期間、恢復畫面預設大小
4. 放大：往右拉→放大查詢範圍，往左拉→歷史走勢圖全貌
5. 扳手：設定參數
6. 鐘：雲端警示設定

分析工具：

控盤券商進出:

操作方式：點選「籌」，框選欲查詢之股價期間，即可算出控盤券商分公司有哪些。如下圖

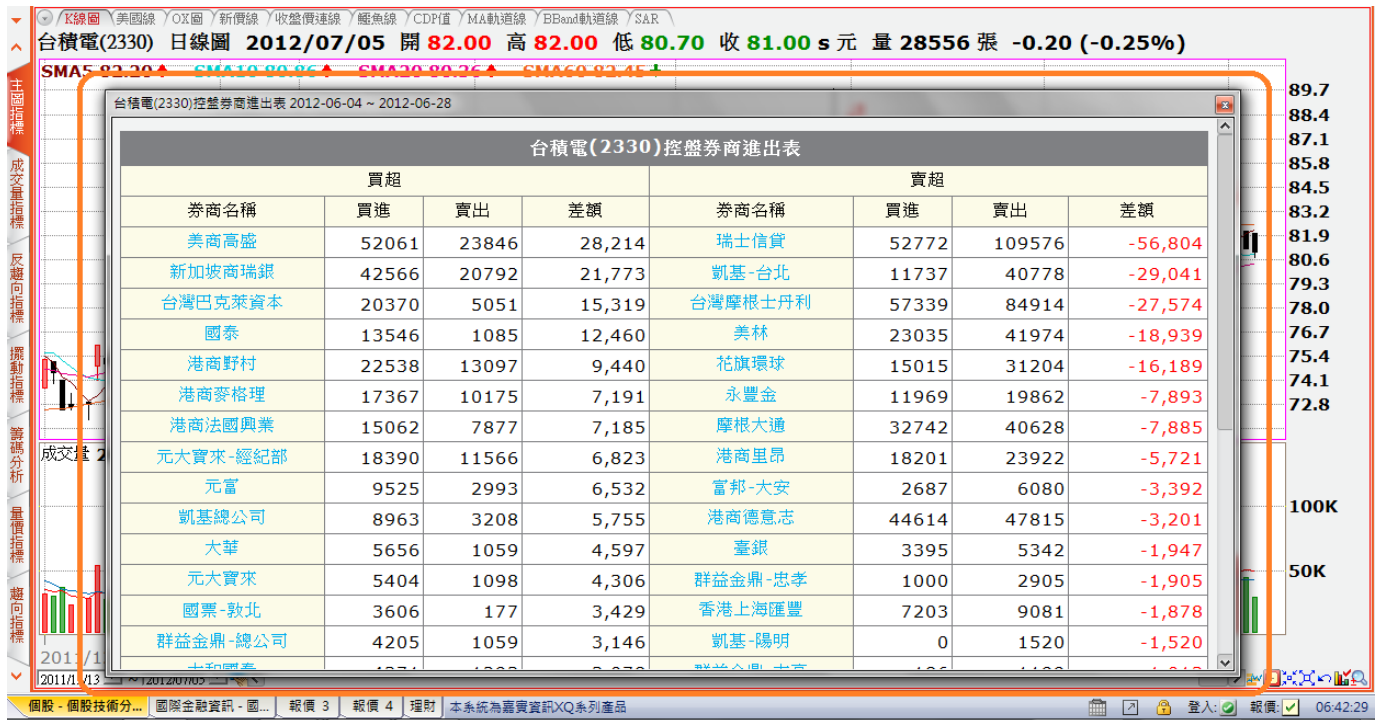

選股

型態選股：為了能讓客戶有效並且迅速搜尋相關的型態，故提供「趨勢選股」、「K線選股」、「酒田戰法」

進入方式：選股→型態選股

操作方式：1. 點選想搜尋的型態

2. 搜尋範圍可以選擇台股上市櫃、興櫃、港股及陸股

3. 資料型態可選擇日線、週線、等

4. 比對範圍：最大最小差距不可多於 20

5. 相似度：可以提高或是降低。

可“指定類股”：台股上市櫃、興櫃、港股及陸股均有

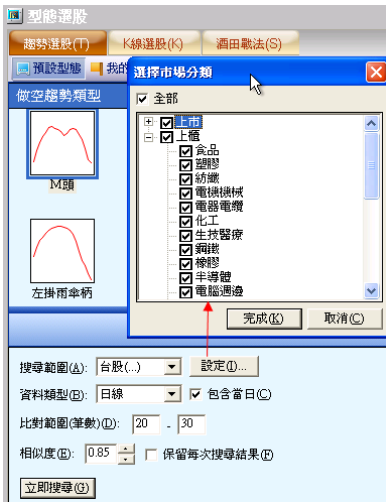

『回測資料』、『回測報表』、『回測圖形』

符合時間	相似度	前走勢	後20K漲...	後60K漲...	後100K...
2012/11/...	0.9406	橫盤	N/A	N/A	N/A
2012/09/...	0.8680	橫盤	2.67	-5.64	-5.64
2011/11/...	0.8512	下跌	-13.74	4.50	7.84
2008/11/...	0.9141	下跌	13.90	20.74	80.56
2004/12/...	0.8532	橫盤	6.56	28.65	29.99
2004/06/...	0.8925	下跌	4.06	-6.15	-13.44

	平均值	標準差	漲幅	跌幅	漲幅	跌幅	漲跌...
後20K	2.69	1.03	13.90	-13.74	6.80	-13.74	0.49
後40K	-0.35	1.32	15.53	-11.35	11.71	-8.39	1.40
後60K	8.42	2.47	28.65	-6.15	17.96	-5.89	3.05
後80K	13.10	4.82	39.85	-10.31	27.15	-7.98	3.40
後100K	19.86	14.23	80.56	-13.44	39.46	-9.54	4.14

後20/40/60/80/100K無資料者, 不列入計算

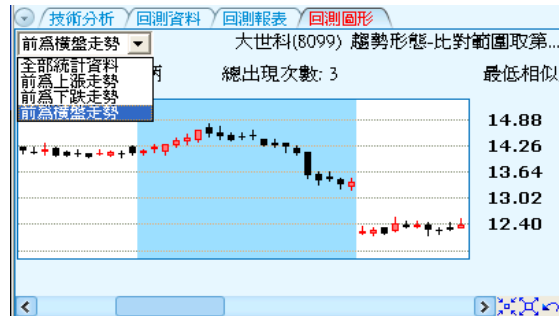

技術分析工具- 擷取型態 :

在「分析工具」->「擷取型態」

點選『擷取型態』工具->跳出詢問要“編輯趨勢 or K 線型態”視窗->然後在技術分析畫面按住滑鼠左鍵拖曳框選預編輯的型態區間, 放開左鍵->跳出儲存“編輯趨勢 or K 線型態”設定 DB->按儲存, 則存到“型態選股/我的型態”。

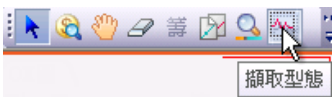

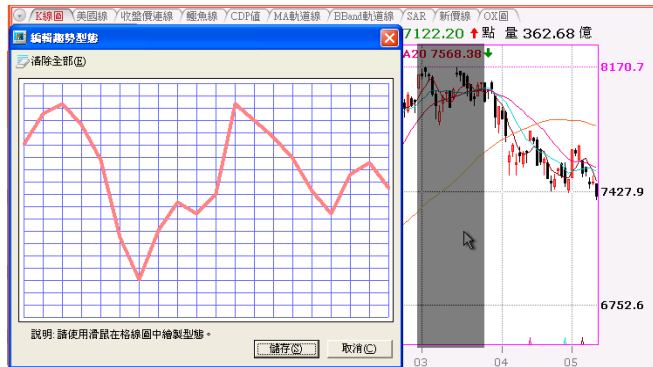

台股即時選股:

進入方式：選股→台股即時選股

時間	商品	成交	漲跌	漲幅%	單量	總量	訊息
13:33:05	遠見(3040)	14.95	0.05	+0.34	31	1613	量增不跌(台灣)
13:33:00	金利(5383)	11.05	0.25	+2.31	180	854	量增不跌(台灣)
13:33:00	金利(5383)	11.05	0.25	+2.31	180	854	股價翻紅(台灣)
13:33:00	萬泰科(6190)	5.99	0.04	+0.67	14	78	股價翻紅(台灣)
13:33:00	金利(5383)	11.05	0.25	+2.31	180	854	一分鐘內漲2%以上(台灣)
13:33:00	金利(5383)	11.05	0.25	+2.31	180	854	RSI出現黃金交叉(台灣)
13:30:17	美利達(9914)	130.0	1.50	+1.17	95	1310	內外盤比超過60%(台灣)
13:30:16	飛捷(6206)	65.9	1.30	+2.01	8	478	量增不跌(台灣)
13:30:16	F-東科(5225)	66.0	1.00	-1.49	2	137	內外盤比超過60%(台灣)
13:30:14	僑威控(911...)	2.86	0.04	+1.42	1	3	量增不跌(台灣)
13:30:14	國精化(4722)	22.55	0.15	+0.67	17	220	量增不跌(台灣)
13:30:14	淳安(6283)	9.44	0.12	+1.29	23	420	量增不跌(台灣)
13:30:14	如興(4414)	9.27	0.08	+0.87	7	429	量增不跌(台灣)
13:30:14	雷虎(8033)	7.05	0.04	+0.57	7	89	量增不跌(台灣)
13:30:14	虹冠電(3257)	27.25	0.20	+0.74	18	167	股價翻紅(台灣)
13:30:14	雷虎(8033)	7.05	0.04	+0.57	7	89	內外盤比超過60%(台灣)
13:30:14	豐泰(9910)	33.30	0.10	-0.30	25	560	連續十筆外盤成交(台灣)
13:30:14	僑威控(911...)	2.86	0.04	+1.42	1	3	MACD出現黃金交叉(台灣)
13:30:14	國精化(4722)	22.55	0.15	+0.67	17	220	股價創五日新高(台灣)
13:30:14	僑威控(911...)	2.86	0.04	+1.42	1	3	股價創五日新高(台灣)
13:30:14	群益證(6005)	11.00	0.15	+1.38	150	2178	股價創五日新高(台灣)
13:30:13	洋華(6622)	65.8	4.30	+6.99	286	11762	量增不跌(台灣)
13:30:13	精熙(9188)	2.86	0.02	+0.70	5	238	量增不跌(台灣)
13:30:13	達興(5234)	51.5	0.20	+0.39	17	1523	量增不跌(台灣)
13:30:13	秋雨(9929)	4.20	0.20	+5.00	22	418	量增不跌(台灣)

操作方式：

滑鼠點選右鍵→選擇「設定」

操作：1. 條件 I

2. 選擇市場別

3. 選擇策略

4. 增刪選擇條件之選股條件

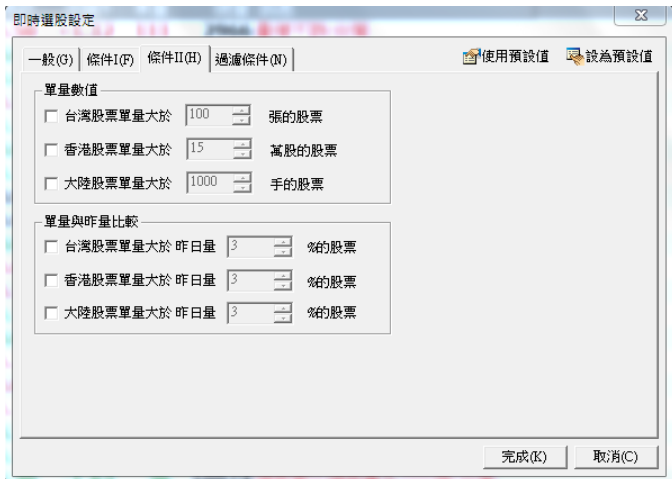

操作方式：

操作：1. 條件 II

2. 設定「單量數值」：瞬間巨量設定

3. 設定「單量與昨量比較」：單量大於昨日總量%

欲過濾掉不想要的股票，可以勾選『只顯示商品組合相關的訊號』以作篩選。

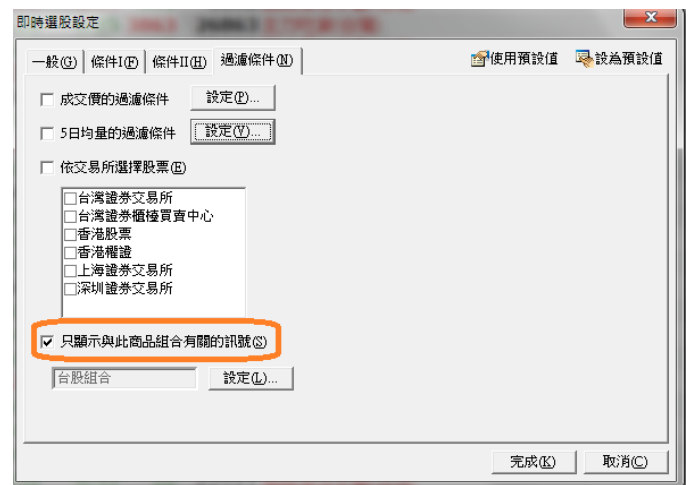

籌碼大數據(選購功能): 能細部追蹤個股券商分公司進出明細, 成交價位, 張數, 並可設定區間追蹤, 另外也可以從券商分公司角度, 了解券商分公司進出那些股票, 掌握主力脈動。只有單機版特定客戶才能看到此功能

進入方式: 策略→籌碼大數據

策略-市場籌碼

a. 籌碼分析

- 操作: 1. 籌碼大數據→籌碼分析
 2. 分析整個大盤籌碼相關資料, 即列出前 50 大買賣超之(分)公司
 3. 可設日期區間或用滑鼠拖曳區間、日期(近 1、5、10、20、60 日)、市場別: 上市/櫃。
 4. 指標分主力、法人、資券與自選 1~3, 能設定籌碼指標內容與參數
 5. 內容: 籌碼分析、籌碼排行、券商進出(股票/金額)分析、股票權證券商分析

b. 籌碼排行-籌碼集中度排行

操作方式: 1. 設定日期, 查詢該日期集中度排名前 100 名

2. 集中度是以吉尼系數為排行依據，籌碼愈集中，吉尼系數愈高

c. 籌碼排行-控盤券商追蹤

控盤券商追蹤										資料日期：2017/10/02 ~ 2017/11/15					
計算區間：30		區間內大額交易天數：20		東和鋼鐵(2006) 大額交易券商											
買方 TOP 100										單位：張數					
序	股票名稱	買進	賣出	買賣差	買賣差%↓	大額券商	買賣差	買賣差%↓	大額券商	買賣差	買賣差%↓	大額券商	買賣差	買賣差%↓	大額券商
1	瑞傳(6105)	629	241	388	33.53	富邦(9600)[14天]	1,675	-1,611	36.70	富邦(9600)[14天]	155,508	-33,150	19.38	富邦(9600)[14天]	122,358
2	馬光-KY(413)	250	100	150	28.47	富邦-新竹華信(9647)[8天]	373	-326	36.21	富邦-新竹華信(9647)[8天]	9,166	-4,545	19.22	富邦-新竹華信(9647)[8天]	4,621
3	台數科(6464)	611	392	219	27.18	凱基-高美館(378	-319	30.29	凱基-高美館(3,041	-2,813	18.80	凱基-高美館(228
4	日盛金(5820)	46,598	15,915	30,683	26.47	元大-經紀部(20,473	-8,971	29.37	元大-經紀部(638	-638	17.85	元大-經紀部(0
5	華電(1603)	1,436	546	890	25.27	第一金-新興(4,387	-2,313	28.73	第一金-新興(19,917	-8,250	17.75	第一金-新興(19,917
6	華票(2820)	13,233	6,471	6,762	25.21	第一金(5380)	16,184	-7,496	27.51	第一金(5380)	250	-445	17.72	第一金(5380)	250
7	南緯(4712)	2,300	463	1,837	23.98	元大-北投(98	130	-130	25.48	元大-北投(98	1,967	-908	17.68	元大-北投(98	1,967
8	全鈺(8913)	694	317	377	22.68	宏達(1260)[1	66,716	-22,472	25.31	宏達(1260)[1	3,128	-2,751	17.34	宏達(1260)[1	3,128
9	駿耀電(3642)	1,133	501	632	21.64	統一-內湖(59	1,211	-941	24.90	統一-內湖(59	5,314	-5,314	17.13	統一-內湖(59	5,314
10	鑫龍匯(3188)	286	0	286	20.46	台灣企銀-北	73,235	-24,593	22.90	台灣企銀-北	89,961	-37,171	16.73	台灣企銀-北	89,961
11	巨大(9921)	9,441	6,883	2,558	19.32	台灣摩根士丹	21,048	-13,043	20.73	台灣摩根士丹	25,104	-24,525	16.41	台灣摩根士丹	25,104
12	華固(2548)	9,882	5,209	4,673	19.21	元大-信義(98	3,521	-3,074	20.34	元大-信義(98	7,310	-4,556	16.20	元大-信義(98	7,310
13	東和鋼鐵(200	11,931	6,961	4,970	18.23	富邦(9600)[14	13		19.38	富邦(9600)[14	13		19.38	富邦(9600)[14	13
14	霧方(6574)	180	10	170	18.19	康和-仁愛(845	18		19.22	康和-仁愛(845	18		19.22	康和-仁愛(845	18
15	國揚(2505)	1,849	290	1,559	18.16	日盛-忠孝(116	5		18.80	日盛-忠孝(116	5		18.80	日盛-忠孝(116	5
16	永豐金(2890)	248,834	190,171	58,663	17.77	瑞士信貸(152	2		17.85	瑞士信貸(152	2		17.85	瑞士信貸(152	2
17	唐榮(2035)	79	0	79	17.53	元大-前金(981	17		17.75	元大-前金(981	17		17.75	元大-前金(981	17
18	台橡(2103)	13,998	7,992	6,006	16.25	元大-錦前(984	2		17.72	元大-錦前(984	2		17.72	元大-錦前(984	2
19	皇鼎(5533)	952	435	517	16.12	富邦-敦南(966	5		17.68	富邦-敦南(966	5		17.68	富邦-敦南(966	5
20	中鋼(2002)	183,878	145,658	38,220	15.88	美林(1440)[30	20		17.66	美林(1440)[30	20		17.66	美林(1440)[30	20
21	東洋(4105)	9,177	5,169	4,008	15.37	美林(1440)[20	21		17.52	美林(1440)[20	21		17.52	美林(1440)[20	21
22	博大(8109)	422	61	361	15.24	台灣摩根士丹	22		17.50	台灣摩根士丹	22		17.50	台灣摩根士丹	22
23	信鈺(1582)	7,254	4,749	2,505	14.92	第一金-具林(5	23		17.34	第一金-具林(5	23		17.34	第一金-具林(5	23
24	三商壽(2867)	30,942	19,987	10,955	14.71	元大-藝文(988	1		17.13	元大-藝文(988	1		17.13	元大-藝文(988	1
25	敬鵬(2355)	30,752	20,574	10,178	14.60	美林(1440)[28	25		16.73	美林(1440)[28	25		16.73	美林(1440)[28	25
26	凌華(6166)	1,005	246	759	14.51	新加坡瑞瑞銀	165		16.41	新加坡瑞瑞銀	165		16.41	新加坡瑞瑞銀	165
27	遠東新(4400)	60,507	54,546	5,961	14.23	美林(1440)[29	27		16.20	美林(1440)[29	27		16.20	美林(1440)[29	27

- 操作方式：
1. 設定計算區間，設定區間內大額交易天數
 2. 大額交易：券商分點對該股票有成交 100 萬以上
 3. 點選大額券商，會顯示有那些符合條件的大額券商買該股票

d. 高手券商

由系統幫您試算，目前有那些券商是屬高手券商，可自定搜尋的期間與獲利金額。

高手券商英雄榜							資料日期：2017/09/15 ~ 2017/11/14	
計算區間：兩個月		金額標準：300萬		Top30與自選券商				
券商名稱	交易次數	平均持有天數	勝率(%)	平均報酬率(%)↓				
致和-金華(7034)	1	25	100.00	40.62				
元富-基隆(592S)	1	22	100.00	23.64				
土銀-玉里(1036)	1	3	100.00	15.40				
元大-大灣(9815)	1	17	100.00	13.30				
寶益(5460)	7	12	100.00	12.71				
元大-大安(983N)	5	18	80.00	9.06				
元富-中港(592I)	7	16	85.71	8.17				
凱基-岡山(9209)	7	5	57.14	8.11				
凱基-興隆(9289)	5	5	80.00	8.05				
元富-新興(592O)	13	4	76.92	7.72				
元大-北具林(9889)	10	8	80.00	7.69				
台中銀-具林(6114)	2	12	100.00	7.55				
華南永昌-桃園(9352)	22	7	86.36	7.46				
合庫-鳳山(1029)	16	7	93.75	7.23				
致和-佳里(7032)	4	2	100.00	6.72				
群益金鼎-板橋(918B)	12	10	83.33	6.56				
台灣企銀-民雄(1111A)	3	8	100.00	6.45				
大慶-中壢(5266)	10	7	60.00	5.96				
聯邦-雙和(8584)	10	9	40.00	5.92				
凱基-永春(9269)	6	6	83.33	5.91				
統一-中壢(5853)	36	8	66.67	5.67				
統一-金門(585W)	1	1	100.00	5.57				
元大-林森(983B)	28	4	89.29	5.55				
康和-南坎(845S)	16	7	75.00	5.54				
富邦-花蓮(9621)	18	6	61.11	5.53				
致和(7030)	10	5	80.00	5.47				
永豐金-南投(9A9M)	11	16	72.73	5.44				
元大-屏東(9892)	1	17	100.00	5.23				

*註：本表是補掉台股權值前100大的個股後去計算。

- 操作方式：
1. 計算區間：設定統計高手券商期間
 2. 金額標準：設定高手券商獲利金額

3. 點選查看券商，會另外開啟該券商分點，與符合的股票與進出記錄

操作方式：1. 點選右半邊股票，左邊會顯示該券商買賣該股進出點日期。

e. 高手券商股票進出

可設定那些股票是由那個高手券商買賣，以便於追蹤高手券商是進或出。

籌碼大數據-券商分析

從券商的角度查看券商進出各股狀態

- 操作方式：
1. 畫面左邊，可點選所要查詢之券商分點，或直接中文/代碼輸入查詢。
 2. 點選要查詢的券商，或利用樹狀圖方式，點選券商，右半邊即會顯示券商或是群組群商買賣狀況。
 3. 可切換指定日期、設定資料期間，上市/櫃，功能(交易重心、損益分析、週轉率分析、析大額交易、當沖交易、隔日沖交易)、過濾(台灣 50、中型 100、富櫃 50、ETF)、篩選(買賣超張、買賣超金額、買賣張、買賣金額、買賣比重、買賣差比重、買賣多空、買賣力道)、成交量。
 4. 自訂欄位：可以依照需求，設定相關欄位顯示。
 5. 可切換「股票、權證、興櫃」。
 6. 在「股票名稱」欄位上，按【+】，能把個股加入自選股之中。
 7. 滑鼠移至股票名稱按右鍵，可選「個股進階籌碼分析」

自訂欄位選擇

<input type="checkbox"/> 收盤價	<input type="checkbox"/> 漲跌%	<input type="checkbox"/> 成交量
<input type="checkbox"/> 買進(張)	<input type="checkbox"/> 賣出(張)	<input checked="" type="checkbox"/> 買賣差(張)
<input type="checkbox"/> 買賣合(張)	<input type="checkbox"/> 買進(萬元)	<input type="checkbox"/> 賣出(萬元)
<input checked="" type="checkbox"/> 買賣差(萬元)	<input type="checkbox"/> 買賣合(萬元)	<input type="checkbox"/> 買比重
<input type="checkbox"/> 賣比重	<input checked="" type="checkbox"/> 買賣差比重(%)	<input checked="" type="checkbox"/> 買集中度(%)
<input type="checkbox"/> 賣集中度(%)	<input checked="" type="checkbox"/> 買賣力道(%)	<input checked="" type="checkbox"/> 買均
<input type="checkbox"/> 賣均	<input checked="" type="checkbox"/> 損益(萬)	<input checked="" type="checkbox"/> 買超天數
<input type="checkbox"/> 賣超天數		

籌碼大數據-籌碼選股

提供不同方式，尋找籌碼可能方向，包含主力追蹤，三大法人，信用交易，股東持股，交易熱絡度，特定勢力…等，再細分更深層選股條件，讓籌碼能完整掌握不遺漏。

關鍵券商連日買超股 執行 3. 啟動執行

關鍵券商連 2 日買超, 每日買超佔個股成交比 >= 5 % 2. 設定篩選參數

4. 查看結果/績效 6. 可往前看之前結果或指定日期 7. 匯到Excel

結果 績效 2019/01/17 最新 5. 查最新結果 匯出CSV

序	股票名稱	收盤價	漲跌幅%	總量	近2日關鍵券商買進(張)↓	近2日關鍵券商賣出(張)	近2日買超佔成交比
1	元大金(2885)	16.35	0.62	23,927	4,376	571	8.88
2	華東(8110)	11.1	-0.45	1,444	1,400	1	41.84
3	全台(3038)	10.2	0.49	666	884	6	61.4
4	康和證(6016)	7.57	-0.39	128	708	0	84.99
5	宏遠證(6015)	6.3	0.00	167	252	0	59.15
6	彩富(5489)	40.85	-0.24	163	88	0	28.57
7	廣積(8050)	38.85	0.26	67	65	0	41.94
8	鼎采(8049)	20.05	1.78	373	61	1	6.65
9	美亞(2020)	14.15	-0.35	33	50	0	65.79
10	百富(2483)	18.8	0.27	93	48	0	31.17
11	勝德(3296)	14.3	1.06	46	42	8	45.95
12	長科(6548)	258	-1.15	44	36	0	43.37
13	登科(5272)	19.65	0.00	37	36	0	58.06
14	台豐實(4905)	61.2	0.82	15	34	10	70.59

1. 收盤價/漲跌幅/總量, 會顯示目前最新日期的資料

操作方式：1. 點選左邊籌碼條件選單，選擇需要分析之條件。

2. 在畫面上方，設定篩選參數
3. 啟動執行
4. 查看結果或績效
5. 查詢最新結果
6. 可往前查看之前結果或指定日期查看
7. 能將結果匯出至 Excel

點擊選股法來加入條件

券商當沖股 執行 回復 +條件 複製

當沖金額 >= 100 萬元, |買賣張數差| <= 分點當沖張 * 10 %

*未命名選股法 執行 回復 儲存 取消 (可以點擊左邊選股法來加入新的條件)

券商當沖股: 當沖金額 >= 100 萬元, |買賣張數差| <= 分點當沖張 * 10 %

主力買最多股: 近 3 日主力買最多股, 依 B. 買超金額 條件篩選

高券商交易股: 近 1 日買賣佔個股成交比 >= 30 %, 個股成交量 >= 500 張

- 1、籌碼選股能複選，在點入條件後，點選【+條件】進入條件編輯。
- 2、進入條件編輯後，左邊選單會變可+符號，可以複選加入想要條件，若該條件暫不用，可以取消勾選，或點【垃圾桶】移除，完成後，按【儲存】，輸入選股名稱後，按完成，即可在左邊清單中的「我的條件」裏找到儲存的選股條件。

籌碼大數據-個股進階籌碼

透過個股來追蹤有那些券商分點買賣該股，是否有地緣、關鍵，還是所設定追蹤的券商，了解有無特定或主力進出場。

操作方式：1. 技術分析操作方式同市場籌碼分析。

2. 右上角，可設定日期或資料期間，或用滑鼠在 K 線上拖曳，會統計期間進出該股券商名單
3. 篩選：買賣超張、買賣張、買賣比重、買賣差比重、買賣多空、買賣力道、損益
4. 券商：券商分點、自選券商、券商整體、單一券商、追蹤券商
5. 可選「主力進出」、「權證券商」、「籌碼分析」，權證券商：列出買賣該股權證券商的排行
6. 滑鼠移至券商名稱，按右鍵，可以將該券商加入到「追蹤券商」名單之中或加入「自選券商」，也可以進一步查詢該券商買賣「個股歷史明細」
7. 欄位，可以勾選自設欄位

自訂欄位選擇

<input checked="" type="checkbox"/> 券商屬性	<input type="checkbox"/> 買進(張)	<input type="checkbox"/> 賣出(張)
<input checked="" type="checkbox"/> 買賣差(張)	<input type="checkbox"/> 買賣合(張)	<input type="checkbox"/> 買進(萬元)
<input type="checkbox"/> 賣出(萬元)	<input type="checkbox"/> 買賣差(萬元)	<input type="checkbox"/> 買賣合(萬元)
<input type="checkbox"/> 買比重	<input type="checkbox"/> 賣比重	<input type="checkbox"/> 買賣差比重(%)
<input type="checkbox"/> 買集中度(%)	<input type="checkbox"/> 賣集中度(%)	<input checked="" type="checkbox"/> 買賣力道(%)
<input type="checkbox"/> 買均	<input type="checkbox"/> 賣均	<input checked="" type="checkbox"/> 損益(萬)
<input type="checkbox"/> 買超天數	<input type="checkbox"/> 賣超天數	

確定
取消

券商歷史明細：

針對個股，個別券商對該股進出資料統計，了解對該股的損益、買賣均價、每個價位進出張數。

- 操作方式：
1. 畫面上方，設定入日期或資料期間，或用滑鼠在 K 線上拖曳，會統計期間該券商對個股買賣的資料，包含損益、買均、賣均...等。
 2. 畫面左上角，可以勾選「分價量圖」會顯示設定區間內的買賣分價量圖。
 3. 畫面右邊，點選日期，下面會列出券商買賣該股的價位與張數。

價量分析：

針對個股查詢個股每個價位有那些券商進出，分析其買賣力道。

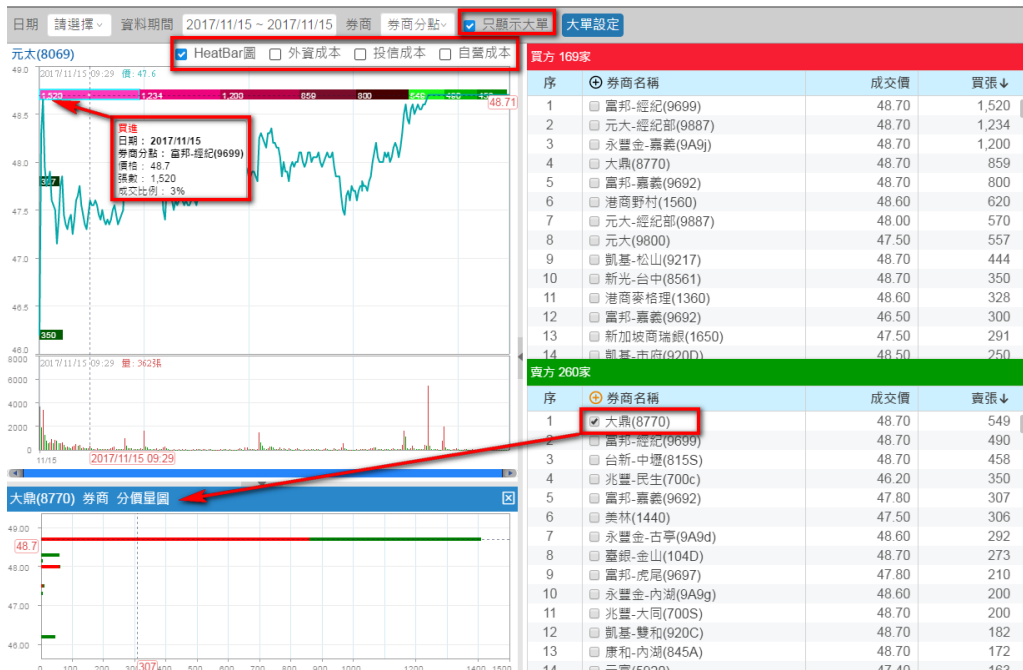

- 操作方式：
1. 畫面上方，設定入日期或資料期間，會統計期間該個股其券商每個價位買賣資料。
 2. 畫面上方，可以勾選「HeatBar」、「外資成本」、「投信成本」、「自營成本」會在走勢圖上顯示相關線圖或柱狀圖，可查詢時間最多為 10 天。
 3. 大單設定：如下圖，能設定大單條件，過濾不必要成交資訊。

大單設定

大單設定方式: 依金額 依張數

單日單股單分點單價成交金額 >= 萬元

大單成交佔分點個股成交比 >= %

確定
取消

鉅額交易：

查詢期間內，是否有相關鉅額交易資訊。

- 操作方式：
1. 畫面上方，設定入日期或資料期間，或用滑鼠在 K 線上拖曳，會統計期間該個股那些券商有大額交易資料。

條件選股：提供市場面、技術面、籌碼面、財務面、營收面…等 500 多種條件可供盤後篩選所設定條件之個股(台股)。**【輕量版不提供】**

進入方式：選股→多條件選股→條件設定

- 操作：1. 設定選取條件，並點選一下條件變成「橘色」
2. 按「加入」
3. 按「開始篩選」

記下選股條件

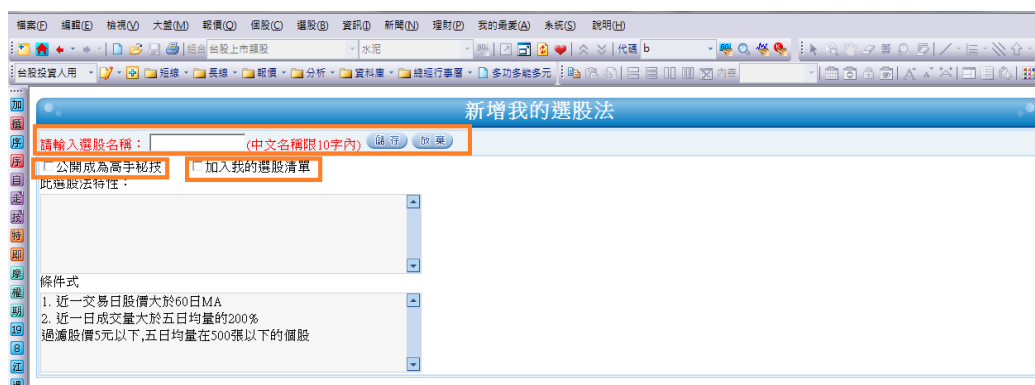

1. 輸入選股名稱
2. 儲存
3. 如要公開，可勾選成為高手秘技
4. 勾選是否要加入我的選股清單。

資訊

潛力產品分析：提供數百種商品，了解產品的架構或上中下游，並提供各項產品數據，讓您完全掌握產業脈動 **【輕量版不提供】**

進入方式：資訊→潛力產品分析，點選所要查詢產品，可選擇查詢「基本介紹」或「深入分析」，進一步追蹤。

iPhone 12 Pro Max 產品結構圖

- 6.7 吋超 Retina XDR 顯示器
- 1200 萬像素超廣角、廣角與望遠三相機系統，具備夜間模式
- 1200 萬像素原深感測相機
- A14 仿生晶片
- 6 公尺 / 30 分鐘防潑水功能
- 雙SIM卡 (nano-SIM 與 eSIM)

理財行事曆：提供各項公告資訊，方便使用者進入查詢。

進入方式：資訊→台灣基本分析→股市公告→理財行事曆

資訊→國際金融資訊→環球財金焦點→全球股市行事曆

週日 01/13	週一 01/14	週二 01/15	週三 01/16	週四 01/17	週五 01/18	週六 01/19
	<ul style="list-style-type: none"> 可成(2474) 法人說明會 豪晨(4735) 法人說明會 十鈺(4967) 新股掛牌 凱美(5317) 減資後新股掛牌 花王(8906) 減資後新股掛牌 	<ul style="list-style-type: none"> 南亞科(2408) 法人說明會 可成(2474) 法人說明會 嘉澤(3533) 增資股上市 佐登-KY(4190) 法人說明會 大詠城(4538) 新股掛牌 精測(6510) 海外法人說明會 	<ul style="list-style-type: none"> 09/28 [大陸] 國慶日連休補上班 10/05 10/12 10/19 	<ul style="list-style-type: none"> 09/29 [大陸] 國慶日(十一假期) 10/06 [大陸] 國慶日(十一假期) 10/07 [大陸] 國慶日(十一假期) 10/13 [菲律賓] 率往節 [馬來西亞] 哈芝節補休 [新加坡] 哈芝節補假 [印度] 率往節 10/20 [加拿大] 感恩節 [日本] 體育節 10/21 [馬來西亞] 屠妖節 10/22 [馬來西亞] 屠妖節 [新加坡] 屠妖節 10/23 [泰國] 宋拉隆功國王庫亡將士紀念日 	<ul style="list-style-type: none"> 10/01 [大陸] 國慶日(十一假期) 10/02 [大陸] 國慶日(十一假期) [香港] 重陽節 [印度] 甘地誕辰 10/03 [韓國] 開天節 10/04 [大陸] 國慶日(十一假期) 10/08 [韓國] 韓文節 10/09 [台灣] 國慶日 10/10 [印度] 十勝節 10/17 [印度] 排燈節 	<ul style="list-style-type: none"> 10/04 10/11 10/18 10/25

關鍵報告：每天早上開盤前，提供全球市場收盤行情，歐美亞市場分析及相關個股、產業、原物料…訊息，讓您在快速掌握市場狀況。

進入方式：資訊→關鍵報告→頭版要聞

易點圖

商品 項目

- 頭版要聞
- 關鍵早報
- 關鍵報告
- 報紙重要新聞
- 最新除權除息表
- 法人買賣證個股
- 國際財經
- 產業動向
- 個股動向
- 原料行情
- 國際企業
- 電腦選股

關鍵報告

焦點個股評論

聚鼎6月營收略減7%，Q2營收大增近3成

被動元件保護元件廠商聚鼎科技(6224)6月營收終止連續創高，單月合併營收月減6.7%，至1.53億元，仍是歷史新高紀錄，但較去年同期仍明顯成長13%；而第2季合併營收8.27億元，則改寫單季歷史新高……

[查看更多]

產業指標股指數

排名	產業名稱	產業指標股指數漲幅(%)			台灣同業
		1日	5日	20日	
1	LCD驅動IC封裝	+8.4	+35.1	+51.1	順邦(6147)，政德(806)
2	4G通訊設備	+5.9	+12.1	-2.7	明泰(3380)，正文(490)
3	機殼	+4.5	+9.5	+31.1	可成(2474)，光寶科(2)
4	TN/STN LCD	+4.4	+6.4	+10.6	勝華(2384)，凌巨(810)
5	農業	+4.2	-9.6	-9.6	

熱門產業剖析

北美生技展3趨勢：生物製劑/再生醫學/個人醫療

全球重要的生技展6月起陸續開展，專家點出未來的健康醫療產業之三大趨勢包括生物製劑、再生醫學及個人化醫療，除國際大廠相繼切入外，技術革新也有助突破倫理障礙。法人指出，國內包括東洋(4105)集團、中化(……)

[查看更多]

台資轉投資股票監控

排名	股票名稱	轉投資股票	轉投資股票漲幅(%)		
			1日	5日	20日
1	奇美電(3481)	奇景光電ADR(HIMX.US)	+5.0	+5.5	+5.5
2	金寶(2312)	奇景光電ADR(HIMX.US)	+5.0	+5.5	+5.5
3	台泥(1101)	台泥國際集團(1136)	+1.9	+1.9	+1.9

原料行情速報

CBOT黃豆、小麥分別創4年與13個月新高

芝加哥期貨交易所(CBOT)三大農產品期貨7月5日全面大漲，因美國產區天氣嚴重乾旱影響作物生產前景，其中黃豆創下4年新高，小麥也創下13個月新高。12月玉米期貨收盤大漲5%成為每英斗7.0850美

關鍵報告 國際金融資訊 - 國...
報價 3 | 報價 4 | 理財
本系統為嘉實資訊XQ系列產品
登入: 報價: 09

新聞

兩種選擇：即時新聞/ RSS 新聞

<p>MoneyDJ新聞 台股公告</p> <p>10/28 18:24 《聰明消費》ITF旅展開跑在即，線上優惠搶先購</p> <p>10/28 18:24 《聰明消費》網購點心Top10排行 快來品嚐舒解壓力</p> <p>10/28 18:24 M+通訊軟體遭遭反饋資法。台灣大：深感遺憾</p> <p>>>10/28 18:24 力成明年營收拚新高，高階邏輯封測待規模效益</p> <p>10/28 18:24 力成自結前3季合併獲利3.71億元，每股稅後3.21元</p> <p>10/28 18:24 富邦前3季合併獲利0.45億元，每股稅後0.61元</p> <p>10/28 18:23 久陽自結9月稅前虧損518萬元</p> <p>10/28 18:23 大統益前3季合併獲利5.90億元，每股稅後3.66元</p> <p>10/28 18:23 威剛10/3~28處分庫單760.8萬股，獲利約59萬元</p> <p>10/28 18:22 台表科 103年第3季綜合損益表，每股盈餘1.21元</p> <p>10/28 18:22 環球晶 103年上半年度綜合損益表，每股盈餘0.07元</p> <p>10/28 18:22 環球晶 102年12月31日損益表，每股盈餘6.22元</p> <p>10/28 18:22 環球晶 102年12月31日合併損益表，每股盈餘6.22元</p> <p>10/28 17:32 百坪住宅吹冷風，北市交易量大減7、8成</p> <p>10/28 17:26 通膨！瑞典央行將利率降至0%，JGB利率轉負引非議</p> <p>10/28 17:23 力成前3季EPS 3.21元，Q4營收料溫和下降</p> <p>10/28 17:15 訊連Q4營運料攀今年高峰，營收佔季增12%</p>	<p>RSS新聞</p> <p>10/28 04:08 【Udn 聯合新聞網】 淡田迎包材商機 Q4看旺</p> <p>10/28 04:08 【Udn 聯合新聞網】 三陽代工起亞車 營收仍</p> <p>10/28 04:08 【Udn 聯合新聞網】 六福村 搶攻家庭日商機</p> <p>10/28 04:08 【Udn 聯合新聞網】 永大吞單 明年營運補</p> <p>10/28 04:08 【Udn 聯合新聞網】 中油原料降價 台股受惠</p> <p>10/28 04:08 【Udn 聯合新聞網】 永冠 前三季EPS 7.22元</p> <p>10/28 04:05 【蘋果財經】 房貸餘額年增率 終結連7升</p> <p>10/28 04:05 【蘋果財經】 IC設計法說變喜參半</p> <p>10/28 04:05 【蘋果財經】 英萊達太平洋電信播手</p> <p>10/28 04:05 【蘋果財經】 台銀美債券 最快下周發行</p> <p>10/28 04:05 【蘋果財經】 電子發票退費好麻煩 24H客服將加派人手</p> <p>10/28 04:05 【蘋果財經】 基金平台啟用 年底拼50檔</p> <p>10/28 04:05 【蘋果財經】 乙地跌 台股四寶Q4不妙</p> <p>10/28 04:05 【蘋果財經】 環球晶圖今登錄興權 前3季每股賺4.88元</p> <p>10/28 04:05 【蘋果財經】 巴克萊：台積市佔後年大勝三星</p> <p>>>10/28 04:05 【蘋果財經】 鴻海加碼投資山東 計畫打造國際商貿城</p> <p>10/28 04:05 【蘋果財經】 打造幸福企業 佳達達 明基 5點下班</p>
--	---

<p>力成明年營收拚新高；高階邏輯封測待規模效益</p> <p>相關個股：矽品(2325) 超華(2411) 力成(6239)</p> <p>MoneyDJ新聞 2014-10-28 18:24:31 記者 陳祈倫 報導</p>  <p>力成科技 (6239) 於今 (28) 日下午舉行第3季法人說明會；受惠於通訊業對NAND Flash需求與邏輯IC凸塊製程穩定成長，其第3季繳出稅後淨利季增6.6%、單季EPS 1.25元 (近9季新高)的成績。力成董事長蔡篤恭表示，明年DRAM封測要恢復成長，而且預料晶圓凸塊明年第2季會有大幅跳升 (Jump)，帶動2015年營收挑戰新高 (換算後將有5%以上年成長)。</p> <p>今日法說由力成董事長蔡篤恭、總經理洪嘉(金俞)主持，會中公布第3季財報，母公司單季淨利季增6.6%至9.58億元，第3季每股稅後盈餘1.25元，高於上季的1.18元，並優於去年同期的0.51元。</p>	<p>【蘋果財經】 鴻海加碼投資山東 計畫打造國際商貿城</p> <p>相關個股：鴻海(2317)</p> <p>鴻海加碼投資山東 計畫打造國際商貿城</p>  <p>【楊明斐／台北報導】據中國媒體報導，鴻海旗下富士康與山東省日前舉行合作項目簽約儀式，鴻海集團總裁郭台銘親自出席站台，雙方共簽約6個專案，分別在菏澤和臨沂，除了電子生產組裝之外，更將打造國際商貿城。</p> <p>山東省與富士康科技集團25日在中國濟南舉行合作專案簽約儀式，2個專案分別落腳菏澤與臨沂，包括山東省委副書記、省長郭樹清，富士康集團總裁郭台銘都出席該儀式，顯見郭台銘對此合作的重視程度，不過這次卻未透露投資金額。</p> <p>詳全文：鴻海加碼投資山東 計畫打造國際商貿城</p>
--	---

訂閱 RSS 新聞：目前 RSS 有 9 種國內外新聞媒體

個股歷史新聞查詢：提供個股歷史新聞查詢，讓您以歷史為鏡，了解個股過去所有狀況，掌握未來可能發展。

若想隨時觀看新聞，可以固定新聞列

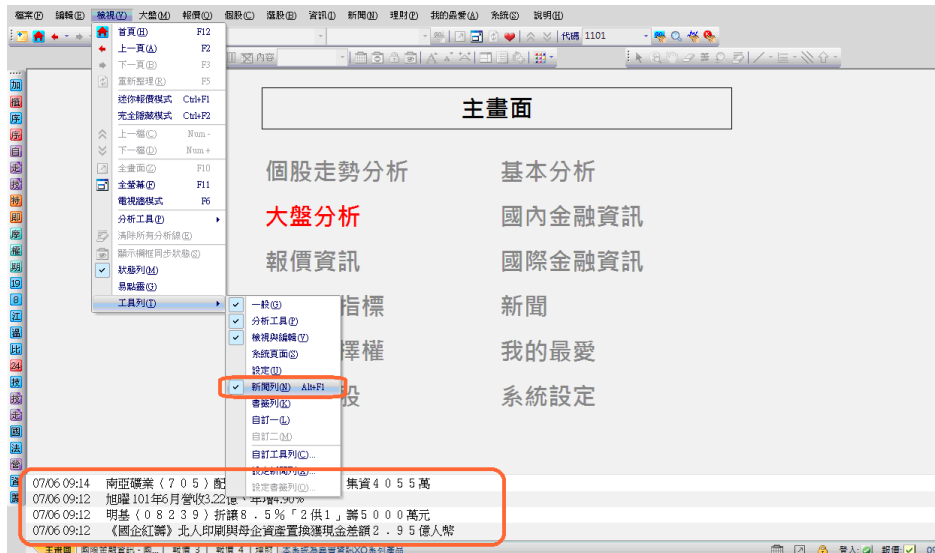

設定方式

檢視→工具列→新聞列
或直接按「Alt」+「F1」

點選右鍵按設定新聞種類

系統

自動儲存: 儲存使用者所設定的參數，畫線…等，若未儲存，待離開畫面後，就恢復預設值。

進入方式：系統→設定→系統參數→進階，並請勾選「自動儲存」。

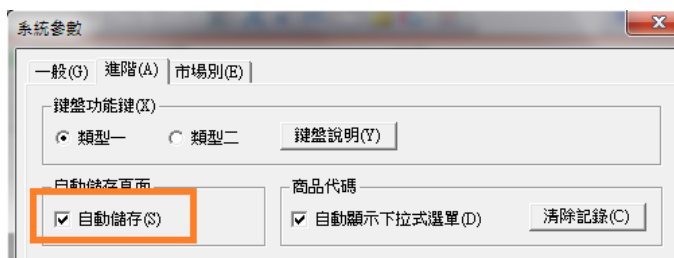

與櫃轉上市櫃連續股價設定: 能讓個股上市櫃後，仍能看到原本與櫃歷史資料。

進入方式：系統→設定→系統參數→市場別，請勾選「與櫃轉上市櫃」

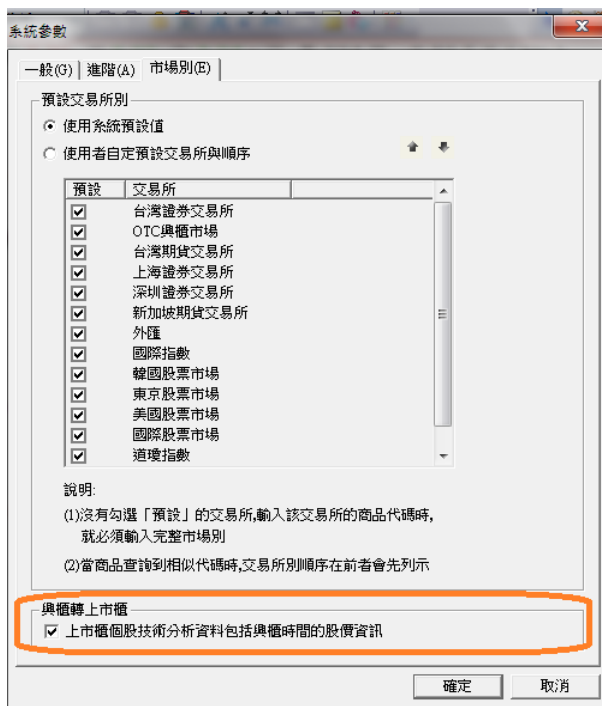

警示設定： 提供商品到達所設定條件時，跳出視窗警示。

進入方式：系統→警示設定

操作方式：

1. 在「商品」輸入商品名稱、代號，並在「欄位」選擇警示方式，「條件」選擇警示成立之條件，接著在「數值一或二」輸入數值。
2. 完成設定後，按「新增」加入條件警示。
3. 列出所有新增的條件，看是否要勾選啟動警示條件。
4. 可勾選設定聲音警示，或按「瀏覽」設定自己需要的警示聲音。
5. 按「完成」即可

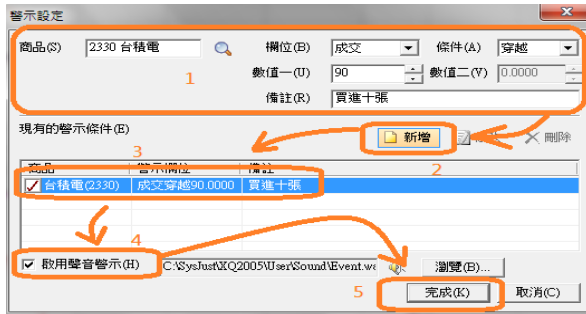

雲端個股監控： 提供商品到達所設定條件時，跳出視窗警示。

進入方式：系統→雲端個股監控

操作方式：

1. 在「+新增商品」輸入商品名稱、代號。
2. 選擇要警示條件「價格、量能、事件」，設定好參數後按「+」把條件加入左邊。
3. 若不需要可刪除，或設定是否啟動與通知次數，完成後，條件符合電腦與手機都能接到通知。
4. 在走勢圖，技術分析「設定」-「一般」，可勾選「顯示警示價位」會將警示價位標示出來。

我的筆記

讓使用者作筆記，除了方便將 XQ 功能畫面儲存外，也可以新增筆記、截取來自不同網頁資訊、上傳圖片及檔案文件、記錄心得等，幫助投資人整理及搜集關注的投資議題。

收集資料格式

收集筆記資料格式分為【筆記、書籤(網頁連結)、多媒體(圖片、影音檔、聲音檔)、文件(word、excel、ppt、pdf、txt)、其他格式文件】，前兩項用新增筆記及新增書籤方式建立，後三者則用檔案上傳或拖曳的方式上傳檔案。提供 8G 空間使用。

新增筆記

您可利用新增筆記功能，以文字的形式，作投資筆記。

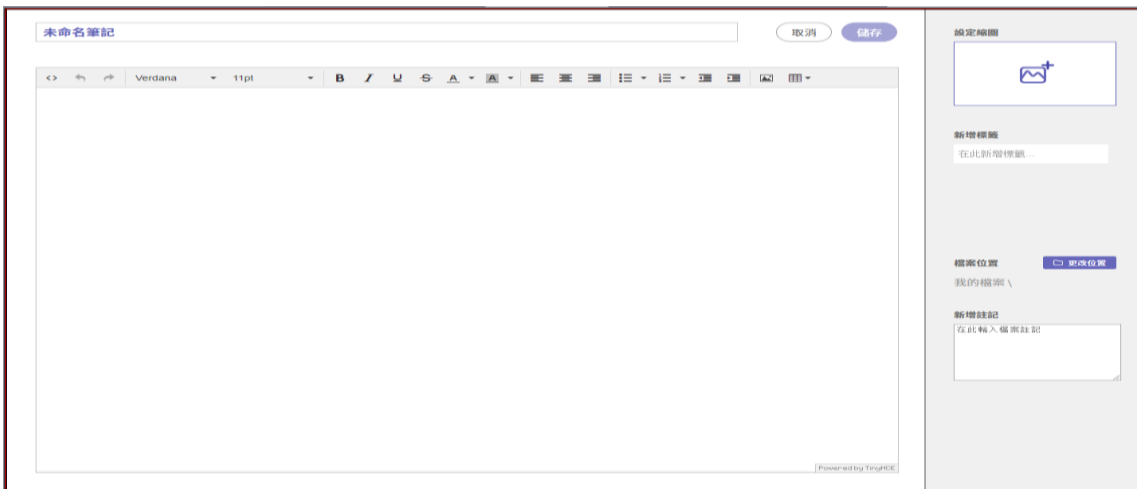

新增書籤

如果網站內容是您想要保存，以利用新增書籤方式加到我的筆記。輸入網址，按[擷取資訊]按鈕後，系統就會將該網址的文章內容截取出來。

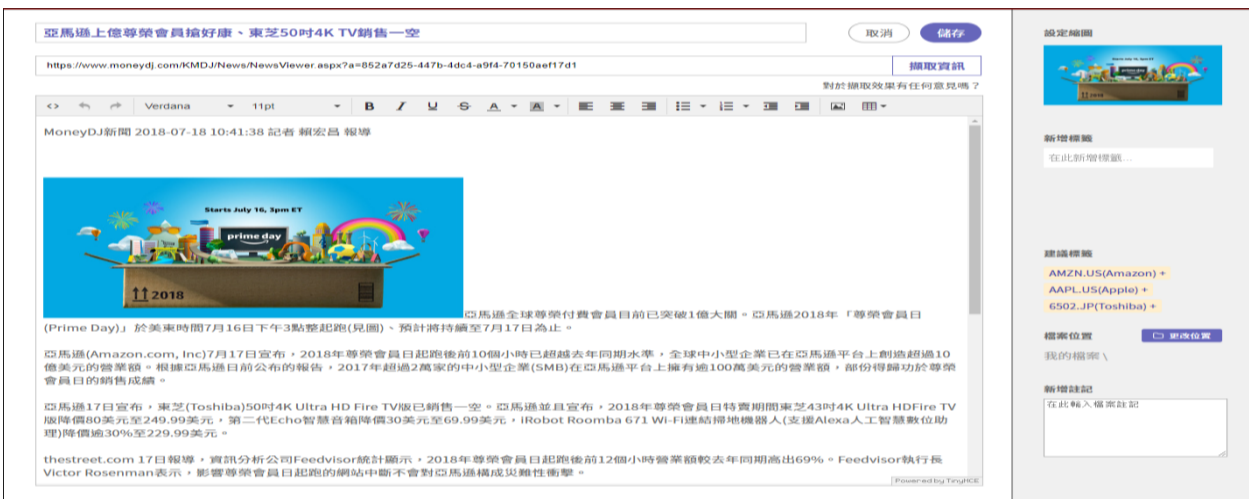

上傳檔案

如果您希望將電腦內的圖片檔案，文件檔案，影音檔案等放到我的筆記的話，您可以由拖曳或由〔新增/檔案上傳〕的方式來上傳。提醒您，用拖曳方式上傳，左側選單必

須停留在〔我的檔案〕，且檔案拖曳進來的範圍需在下圖粉紅色區域，才能成功上傳。
我的筆記支援常見的檔案格式，例如 Word, Excel, Powerpoint, PDF, TXT 等。

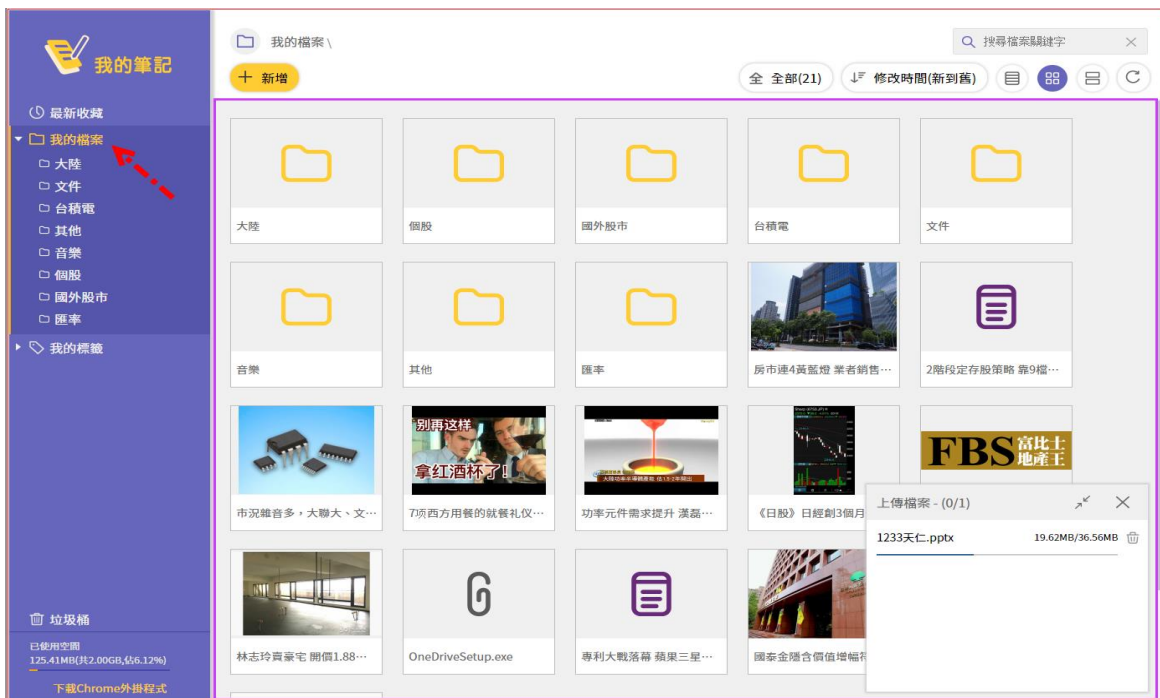

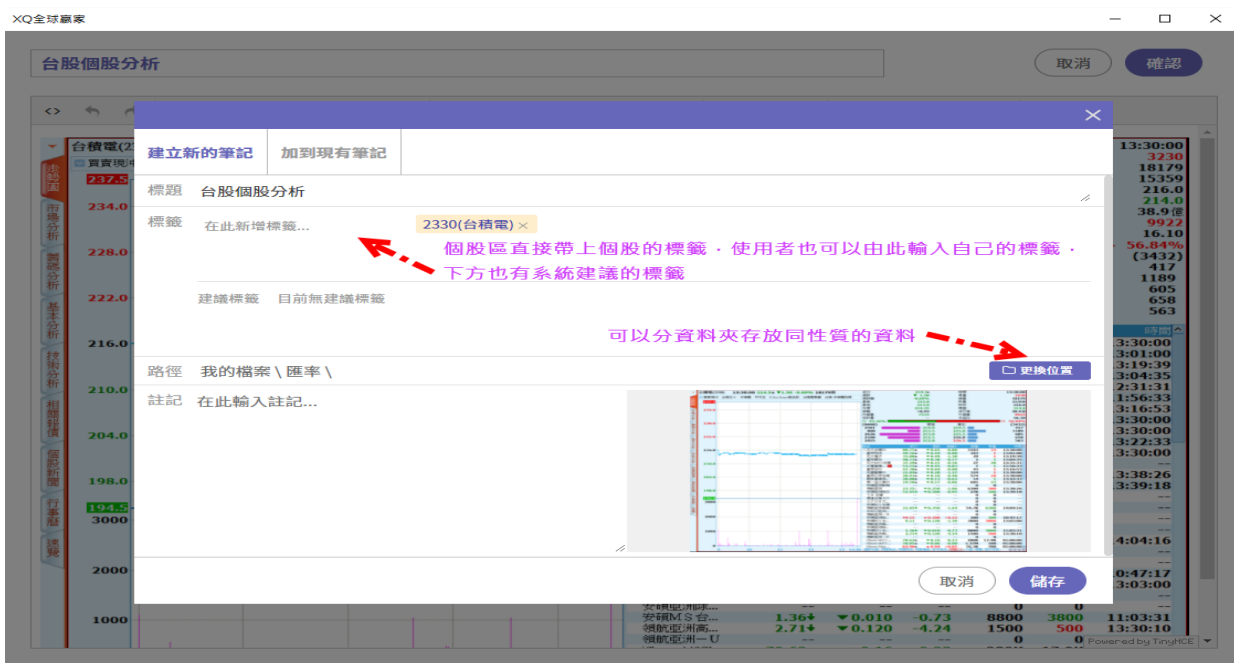

標籤及資料分類

「標籤」=「分類」。為每篇筆記作標籤，也是為筆記作分類，之後您就可以利用標籤的方式來查詢有同樣標籤的筆記。在 XQ 個股區儲存的筆記內容，系統會自動帶上個股的標籤，使用者也可以由此輸入自己的標籤，下方也有系統建議的標籤。除了標籤的功能之外，儲存的內容也可以指定存放位置，方便把同性質的內容放在一起。

操作方式：

我的筆記在 XQ 工具列上，點「」即打開「我的筆記」，截圖請點選「」進行畫面截取。

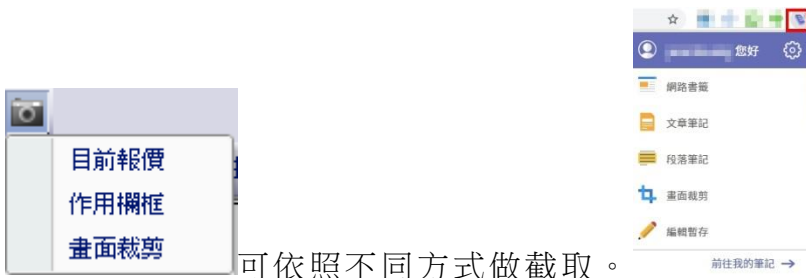

可依照不同方式做截取。

此為 Chrome XQNote。

網頁部份，目前支援 Chrome，首先您要先開啟 Chrome 瀏覽器，輸入「<https://goo.gl/S5KKah>」，在下列畫面點選 " 加到 CHROME " 按鈕，就可以將 XQNote 程式加入 Chrome 擴充功能。

全球金融市場綜覽【輕量版不提供】

進入方式：「資訊」->「國際金融資訊」->「全球金融市場綜覽」，點選相關報價能開啟該商品網頁技術分析，能比較更多商品，包含證期權債票券基金原物料...

亞洲指數					歐洲及非洲指數					美洲指數					
股市	行情	漲跌	漲跌幅	台北	股市	行情	漲跌	漲跌幅	台北	股市	行情	漲跌	漲跌幅	台北	
紐西蘭	5132.02	-30.85	-0.60	10/16	俄羅斯	1051.07	5.84	0.56	14:35	道瓊工業	16117.24	-24.50	-0.15	04:10	
澳洲股市	5260.10	15.82	0.30	13:10	英國股市	6195.91	-15.73	-0.25	23:35	那斯達克	4217.39	2.07	0.05	04:00	
商品期貨價格					MSCI區域指數行情					道瓊指數行情					
東證	股市	行情	漲跌	漲跌幅	台北	世界指數	行情	漲跌	漲跌幅	台北	美國大型股	行情	漲跌	漲跌幅	台北
東證	天然氣(NYMEX)	3.80	0.00	-0.11	10/16	世界指數	1592.60	-2.61	-0.16	10/16	美國大型股	4382.26	4.49	0.10	10/16
JASD	熱燃油(NYMEX)	2.47	0.01	0.48	10/16	亞洲不含日本指數	549.51	-5.05	-0.91	10/16	美國大型成長股	4694.29	8.35	0.18	10/16
韓國	汽油(TCE)	68700	-2480	-3	10/16	亞太指數	134.79	-1.72	-1.26	10/16	美國大型價值股	3830.11	1.30	0.03	10/16
台灣	燃油(TCE)	70710	-2140	-3	10/16	太平洋指數	2261.41	-33.85	-1.47	10/16	美國中型股	7528.34	76.83	1.03	10/16
全球匯率					各國債券利率(%)					利率指數(%)					
股市	行情	漲跌	漲跌幅	台北	股市	行情	漲跌	漲跌幅	台北	股市	行情	漲跌	漲跌幅	台北	
上海	黃豆(C 歐元/美元)	1.2799	-0.0005	-0.04	14:38	澳洲5年	2.7500	-0.1100	-3.8462	10/16	港元1月期HIBOR	0.2257	-0.0014	-0.6165	10/16
上海	小麥(C 英鎊/美元)	1.6079	-0.0002	-0.01	14:38	澳洲10年	3.1900	-0.1500	-4.4910	10/16	港元3月期HIBOR	0.3779	0.0022	0.5856	10/16
台灣	玉米(C 美元/瑞士法郎)	0.9429	0.0002	0.02	14:38	加拿大5年	1.3700	-0.0600	-4.1958	10/15	美元隔夜LIBOR	0.0920	0.0010	1.0989	10/15
台灣	可可豆 美元/俄盧布	41.0365	0.1655	0.40	14:38	加拿大10年	1.9100	-0.0400	-2.0513	10/15	美元1月期LIBOR	0.1535	0.0017	1.1199	10/15
台灣	黃豆 美元/匈牙利幣	240.19	0.31	0.13	14:38	德國5年	0.1600	0.0600	60.0000	10/16	美元3月期LIBOR	0.2281	-0.0010	-0.4365	10/15
台灣	咖啡C 美元/土耳其幣	2.2644	0.0027	0.12	14:38	德國10年	0.8200	0.0600	7.8947	10/16	歐元隔夜LIBOR	0.1429	0.0936	189.8580	09/30
台灣	美元/南非幣	11.1122	0.0075	0.07	14:38	法國5年	0.2500	0.0000	0.0000	10/16	歐元1個月LIBOR	0.0029	-0.0028	-49.1228	10/15
分類指數行情					分類指數行情					債券指數行情					
股市	行情	漲跌	漲跌幅	台北	股市	行情	漲跌	漲跌幅	台北	股市	行情	漲跌	漲跌幅	台北	
VIX波動率	25.20	-1.05	-4.00	10/16	全球乾淨能源	618.06	0.18	0.03	10/16	BC1-3年信用債	1499.47	2.41	0.16	10/15	
VXD道瓊波動	19.63	2.23	12.82	10/16	全球替代能源	1322.20	8.58	0.65	10/16	BC3-7年美國庫券	217.48	1.30	0.60	10/15	
VXN納指波動	26.73	-0.32	-1.18	10/16	高盛牲畜	239.68	1.59	0.67	10/16	BC10-20年美國庫券	526.55	5.51	1.06	10/15	
Dax全球農金	4599.25	-15.31	-0.33	10/16	高盛能源	251.12	3.00	1.21	10/16	BC美政府與公司債	2195.18	11.52	0.53	10/15	
ETS0環境科技	150.14	0.47	0.31	10/16	高盛商品	406.36	3.80	0.94	10/16	30年債殖利率	29.36	0.60	2.09	10/16	
FTSE金礦	1292.20	3.83	0.30	10/16	高盛基本金屬	192.18	-2.35	-1.21	10/16	10年期票利率	21.53	0.63	3.01	10/16	

策略：(選購功能)：提供數百種選股策略，將您的投資邏輯，利用語法，變成策略與技術指標，輕鬆監控市場各項變化，精準掌握進出買賣點)

1、警示中心：執行的策略符合時，會在「警示中心」揭示，並跳出視窗提醒，同一個商品若有多种策略符合時，會在其商品名稱後面用數字揭示符合次數，滑鼠點選該數字會跳出視窗說明符合的條件與時間。

進入方式：「策略」→「警示中心」

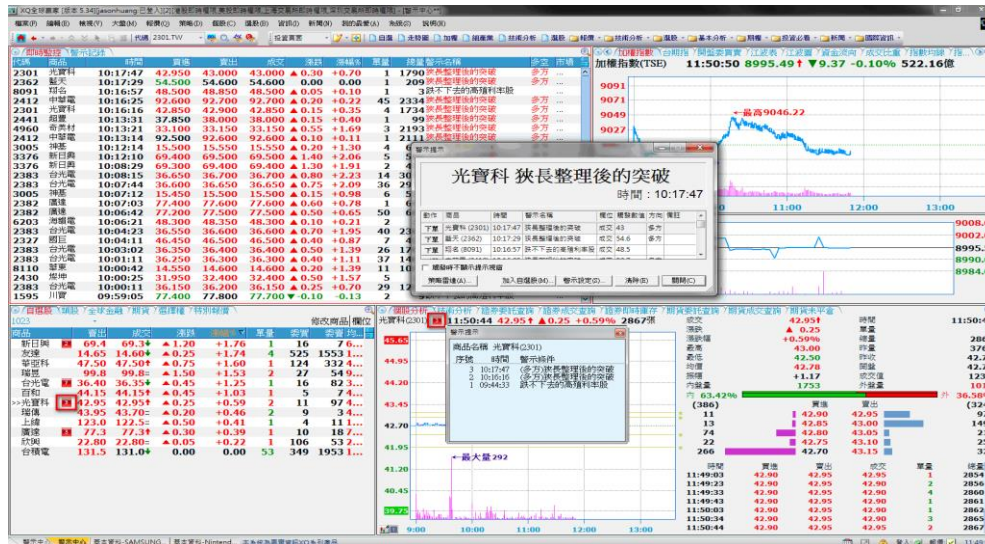

商品	觸發時間	成交	漲跌	單量	警示名稱	訊息
遠傳	13:24:59	75.7	▲ 0.30	2	烏龜交易創新高策略	
悠克	13:23:54	14.25	▲ 0.40	10	平台三角收斂突破	
金麗-KY	13:23:08	38.20	▲ 1.85	25	低預估本益比攻勢發動	
金麗-KY	13:23:08	38.20	▲ 1.85	25	低PB股的逆襲	
悠克	13:23:08	18.05	▲ 0.20	13	股價領先大盤創新高	
金麗-KY	13:22:58	38.15	▲ 1.80	16	週轉率高點發動突破	
笙科	13:22:42	48.45	▲ 1.60	8	週轉率高點發動突破	

條件切換：可切換「全部」，「多頭」，「空頭」條件。

搜尋：可以針對商品或警示條件進行搜尋或直接點該策略名稱/商品，會列出符合的商品或策略。

設定/來源：切換接受策略訊號內容。

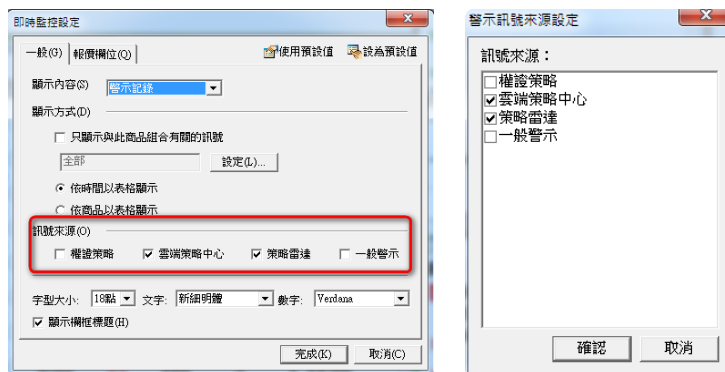

2、雲端策略中心：提供投資人不同投資方式的策略平台，在策略中心裏可以進入每一個策略，了解該策略邏輯，並依照需求訂閱自己需要策略，在盤中如有符合該策略商品，會在「策略訊息」中揭示，未來會有更多不同投資策略陸續加入，也有可能會有市場投資名人策略供投資人選購。

進入方式：策略→雲端策略中心

雲端策略中心 首頁 我的訂閱 總覽

策略分類

- XQ籌碼
- 法人籌碼
- 財務應用
- 價格分析
- 價量應用
- 盤勢分析
- 當沖交易
- 隔日沖
- 周短波
- 月波段
- 型態操作

多 空

短線策略

- 近期持續強勢股階梯式上漲**
 - 勝率: ★★★★★
 - 總報酬率: ★★★★★
 - 平均報酬率: ★★★★★
- 股價突破開盤委買大單成本區**
 - 勝率: ★★★★★
 - 總報酬率: ★★★★★
 - 平均報酬率: ★★★★★
- 開盤反轉多方進攻**
 - 勝率: ★★★★★
 - 總報酬率: ★★★★★
 - 平均報酬率: ★★★★★
- last 1 hr 多方發動午餐奇襲**

中線策略

- 雙KD向上**
 - 勝率: ★★★★★
 - 總報酬率: ★★★★★
 - 平均報酬率: ★★★★★
- 平台整理後突破**
 - 勝率: ★★★★★
 - 總報酬率: ★★★★★
 - 平均報酬率: ★★★★★
- 多頭轉強**
 - 勝率: ★★★★★
 - 總報酬率: ★★★★★
 - 平均報酬率: ★★★★★
- 週轉率提高發動突**

策略內容：點入相關策略後，有需要請按「(免費)訂閱」，會出現確認訊息，再按「確定」即可。

策略中心 首頁 我的訂閱

午餐的奇襲買進訊號

免費訂閱

訂閱說明

- 一開盤就漲
- 開盤後，股價繼續往上漲
- 開盤後繼續大量買單，12:00以後

訂閱此策略本策略可以在XQ全球贏家-策略中心中隨時訂閱或取消訂閱此策略。

確定 取消

訂閱取消記錄

策略名稱	策略	費用	訂閱日期	取消日期	狀態	訂閱詳情
午餐的奇襲買進訊號	免費	20141103	XQ全球贏家	已訂閱	取消訂閱	
平台整理後突破	免費	20141103	XQ策略小組	已訂閱	取消訂閱	
多日發動午餐奇襲	免費	20141103	XQ策略小組	已訂閱	取消訂閱	
多頭轉強	免費	20141103	XQ策略小組	已訂閱	取消訂閱	

我的訂閱：所訂閱策略名單會在這裏揭示，若要取消策略或取消策略要重新訂閱，都可在此設定

總覽：可查看策勝率、總報酬率、平均報酬率，報酬走勢

雲端策略中心 首頁 我的訂閱 總覽

策略列表：

多 空

短線 中線 長線

策略名稱	勝率	總報酬率	平均報酬率	報酬走勢	訂閱狀態
近期持續強勢股階梯式上漲	★★★★★	★★★★★	★★★★★		取消訂閱
股價突破開盤委買大單成本區	★★★★★	★★★★★	★★★★★		取消訂閱
突破糾結均線	★★★★★	★★★★★	★★★★★		取消訂閱
雙KD向上	★★★★★	★★★★★	★★★★★		取消訂閱
開盤反轉多方進攻	★★★★★	★★★★★	★★★★★		取消訂閱
投信強買發動	★★★★★	★★★★★	★★★★★		取消訂閱
爆量剛起漲	★★★★★	★★★★★	★★★★★		取消訂閱
平台整理後突破	★★★★★	★★★★★	★★★★★		取消訂閱
多方發動午餐奇襲	★★★★★	★★★★★	★★★★★		取消訂閱
多頭轉強	★★★★★	★★★★★	★★★★★		取消訂閱
股價突破籌碼洗滌區	★★★★★	★★★★★	★★★★★		取消訂閱

策略訊號：當在「策略中心」所選的選股策略符合時，即會在「策略訊號」這裏揭示。

3、選股中心(限期免費)：透過強大的選股功能，能每天將您符合策略的商品透過雲端立即篩選出來，並可利用「策略雷達」於盤中再一次過濾進出買賣點。

進入方式：「策略」→「選股中心」

- (1)、選股分類：選股分類之檔案夾，除系統外，亦可自訂選股的清單資料夾。
- (2)、選股清單：揭示選股清單明細，選好「選股策略」後點選滑鼠二次或按「執行選股」，即會執行選股，會將符合商品數量揭示於此，若要將該選股策略每日自動執行，可以點選該「選股策略」後按滑鼠右鍵或按「每日自動執行」，每日就會自動執行選股，並在「每日自動選股清單」中將最新的商品放入該選股策略名稱內。下列為執行選股策略時相關的燈號說明。

燈號	綠燈閃爍	紅燈	灰燈	粉紅燈	欄位空白
意義	選股執行中	執行過程中，或者執行結束時出現錯誤狀況	沒有執行過的策略	執行過，但執行結果已經過期	執行結果正常，且執行結果未過期。

- (3)、選股條件/腳本：當點選選股策略時，相關的選股條件與腳本會揭示於此，若要調整參數與內容，點選畫面右上角「調整參數」與「編輯」，即會跳出修改參數視窗可做參數修改或重新編輯條件內容。
- (4)、選股結果清單：將符合選股商品列出，若有多個選股策略執行，下方會用書籤方式切換，並且能將結果匯出或加入自選股之中。另外也提供選股能回溯之前之結果，可以指定日期查看當時結果，並會提供當時至今的漲跌幅欄位做比對。
- (5)、K線：當點選「選股結果清單」商品後，右邊的K線會跟著變動。

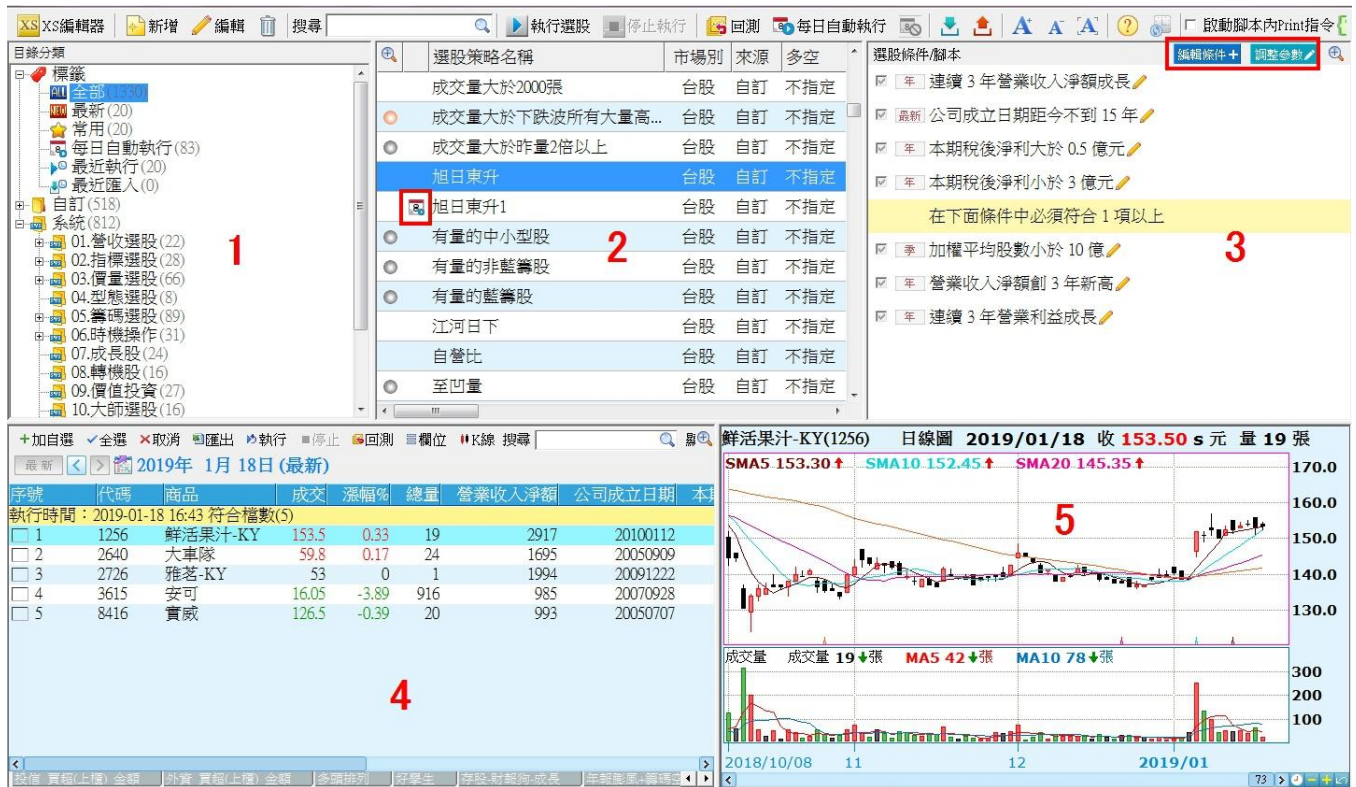

調整參數(使用者自訂)

AND 完全符合條件：3則， OR 部分符合條件：未設定

日 1. 本益比小於 12 倍

月 2. 累計營收年增率大於 0 %

年 3. 現金股利大於 1.5 元

調整參數

新增選股策略：可依照自己投資喜好，設定屬於自己的選股策略

- 1、策略名稱：設定自己選股策略名稱
- 2、多空方向：可指定多方、空方、或不指定
- 3、範圍：設定選股的範圍
- 4、備註：可註明該選股策略說明訊息
- 5、選股條件：提供交易面、基本面、籌碼面、財報面、日期…等數百種選股條件，可用搜尋方式將需要條件搜尋出來，在點選「欄位」選擇需要選項後，在其畫面右邊會出現相關條件內容，並依需要去「勾選」條件並填入需要參數後，按「加入條件」即可將選擇之條件加入於下方清單之中。
- 6、排行規則：提供各式選股結果排行條件。
- 7、選股腳本：若所提供選股條件尚無法滿足需求，既可利用選股腳本方式，透過「XScript 編輯器」寫出自己需要之選股條件，並再透過「選股腳本」選入為選股條件之中。
- 8、所選入之選股條件，預設為完全符合條件「AND」(AND)，若要更改為非必要條件「OR」(OR)，則請用滑鼠點選紅色「AND」，就會變成為橘色「OR」，若有超過二項「OR」則可以再設定只要符合其中幾項條件就成立，「NOT」(NOT)為該排除條件。若條件要刪除，請用滑鼠點選該條件，並點選「垃圾桶」符號即可刪除該條件。

9、選擇條件，週期會用「日、周、月、季…」符號，若要更改週期，請用滑鼠點選該符號，即可更換週期，有些條件只有固定週期，即使點選週期符號時也不會出現可更改週期畫面。可設定同條件不同週期，例如日、周、月的 KD 黃金交叉…

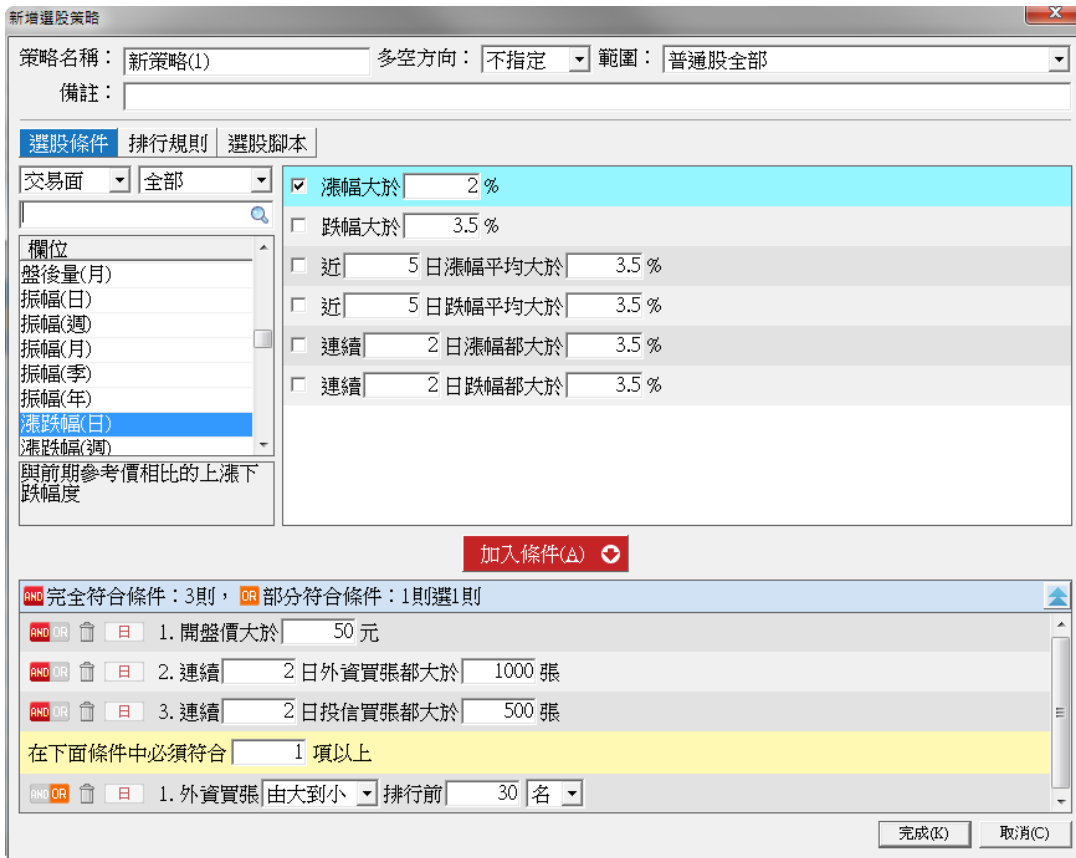

注意：除台股外，目前也提供美、港、陸三地區盤後選股，此三區選股以交易價量之數據欄位為主，暫未開放基本面、財務面、籌碼面…等選股欄位。(須有購買此三地區之權限方能使用)。

另外，選股中心也提供回測功能，請先點選要回測之選股條件後，在畫面點選「 回測」，設定相關回測條件後，就能針對此選股策略進行回測。

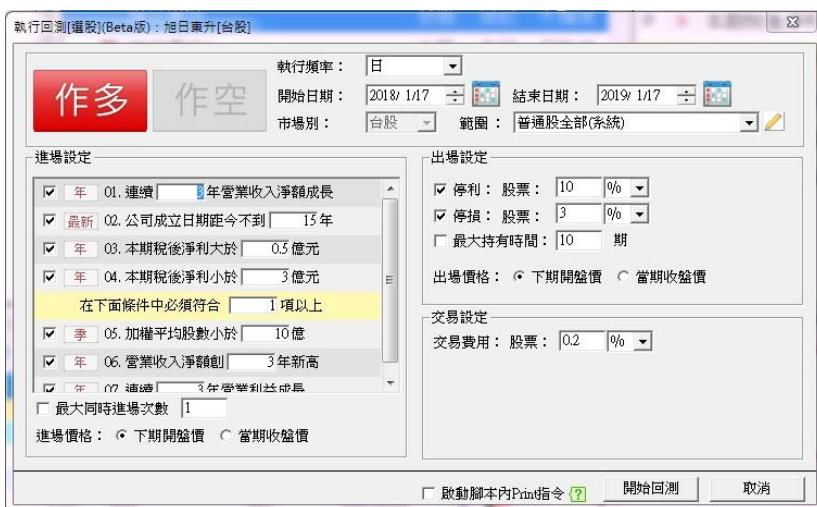

4、**權證策略(限期免費)**：以專業的投資權證角度，提供不同模式，用最迅速方式找到適合的權證標的，領先佈局，提高報酬。

進入方式：「策略」→「權證策略(限期免費)」

4-1，**權證掃描**：只要單一權證成交金額超過設定的條件，即會在此揭示。

進入方式：「策略」→「權證策略(限期免費)」→「權證掃描」

4-1-1，**單筆成交金額**：畫面左上方的數字點選後可切換不同監控的金額。

4-1-2，**過濾設定**：畫面左上方Y的符號點選後會開啟過濾畫面。

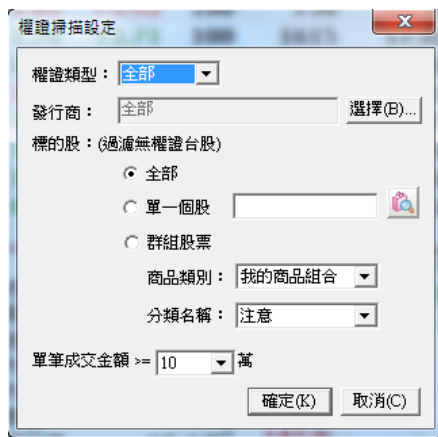

權證掃描設定

權證類型：全部

發行商：全部

標的股：(過濾無權證台股)

全部

單一個股

群組股票

商品類別：我的商品組合

分類名稱：注意

單筆成交金額 >= 10 萬

確定(K) 取消(C)

權證類型：可設定認購、認售、牛證、熊證

發行商：可複選只要揭示的發行商

標的股：提供過濾商品的方式

單筆成交金額：設定單筆權證成交金額

4-2，**以權追股**：

主力進出：提供今日權證多/空成交金額最高前 15 名的權證標的，再透過此了解該標的股有那些相關權證，並做相關過濾與最佳化下單設定，能以最快時間下出所需權證，搶先別人一步。

極短線主力進出：在 1 秒內成交大額權證揭示，尤其是有不同權證相同標的，在幾乎同一時間連續成交時，就值得注意相關個股或權證的變化。

進入方式：「策略」→「權證策略(限期免費)」→「以權追股」

- 多(多空)TOP15 (Long/Short Top 15):** A table listing the top 15 long and short positions with columns for stock code, name, price, change, volume, and percentage.
- 空(多空)TOP15 (Short/Long Top 15):** A table listing the top 15 short and long positions with similar columns to the first table.
- 相關權證 (Related Warrants):** A table showing warrants related to the selected stock (中壽(2823)), including columns for warrant name, price, change, volume, and percentage.
- 標的股 (Underlying Stock):** A chart showing the price movement of the underlying stock (中壽(2823)) with technical analysis indicators.

- 4-2-1, 條件切換: 切換「主力進出」,「極短線主力」。
- 4-2-2, 多空主力: 提供多/空權證成交金額前 15 名, 另可選不含權值股前 50 名的商品。
- 4-2-3, 相關權證: 揭示符合標的相關權證, 亦可做相關的過濾條件, 與最佳化下單設定。
另有開啟下單功能, 才能做「勾選下單」與「最佳化下單」。
- 4-2-4, 標的股: 揭示標的股走勢, 技術分析、歷史波動率。
- 4-2-5, 標的股: 揭示標左邊點選的權證股走勢, 技術分析、隱含波動率。

相關權證設定: 可設定相關過濾權證條件。

The '相關權證設定' dialog box includes the following settings:

- 發行商(C): [元大,元富,日盛,永豐,兆豐,國票,統一,凱基,富邦,群益] 選擇(T)...
- 價內外(W): [價外15%] 到 [價內5%]
- 權證價格(E): [] 到 [] 元 (範圍: 0.00 - 100.00)
- 剩餘天數(A): [80] 到 [180] 天 (範圍: 1 - 360)
- 執行比例(S): [] 到 [] (範圍: 0.00 - 1000.00)
- 隱含波動率(D): [] 到 [] % (範圍: 0.00 - 1000.00)
- 有效槓桿(Z): [1] 到 [10] 倍 (範圍: 999.99 - 999.99)
- 流通在外比率(O): [0] 到 [50] % (範圍: 0.00 - 100.00)
- 成交量(V): [當日] 到 [50張以上]

The '最佳化下單設定' dialog box includes the following settings:

- 下單條件: 依 [勾選條件] 欄位 [由大到小] 排序選出
- 下單條件設定:
 - 預估報酬率(W): [0] 到 [100] % (範圍: -1000.00 - 1000.00)
 - 買賣價差(D): [0] 到 [1] 個點數 (範圍: 0 - 100)
 - 買賣價差率(R): [0.1] 到 [1.5] % (範圍: 0.00 - 10000.00)
 - 買賣價(A): [] 到 [] 元 (範圍: 0.00 - 10000.00)
 - 買賣價差(C): [] 到 [] % (範圍: 999.99 - 999.99)
 - 買賣價差(O): [] 到 [] % (範圍: 999.99 - 999.99)
 - 溢價率(O): [] 到 [] % (範圍: 100 - 100)
- 下單金額設定:
 - 總送單金額(B) (必填): [6] 萬元
 - 每筆送單金額(O): [2] 萬元

最佳化下單設定: 設定權證下單的條件。

最佳下單

：當設定好最佳化下單條件後，一旦確認好標的後，按下「最佳下單」就會開啟此頁，並依先前設定條件將可下單的權證預設好，只要確認就可立即下單。

長榮航(2618) 24.50= ▲ 1.05 +4.48% 36552張

商品	類型	買進	委買	賣出	委賣	成交	買賣別	價格	張數	金額	下單
7M兆豐[長榮航](088296)	美購	1.52	300	1.53	300	1.54	買進	1.53	13	19,890	送出
統一8V[長榮航](085805)	美購	1.03	168	1.04	68	1.04	買進	1.04	19	19,760	送出
永豐2D[長榮航](088465)	美購	1.22	126	1.23	300	1.22	買進	1.23	16	19,680	送出
44元富[長榮航](089580)	美購	1.39	495	1.40	150	1.40	買進	1.4	0	0	送出
凱基ME[長榮航](088851)	美購	1.37	400	1.38	400	1.38	買進	1.38	0	0	送出
3P兆豐[長榮航](087653)	美購	1.24	300	1.25	310	1.24	買進	1.24	0	0	送出

4-3，以股追權：提供透過選股策略，發覺有符合條件之個股，並立即觀察相關權證，做後續投資動作。

進入方式：「策略」→「權證策略(限期免費)」→「以股追權」

代碼	商品	觸發時間	成交	警示名稱	警示觸發次數	多空	來源
3685	元創精密	13:30:26	54.0	盤中跌破區間[權證高手]	2	空方	權證策略
6411	晶焱	13:30:20	73.0	盤中突破區間[權證高手]	1	多方	權證策略
4903	聯光通	13:30:11	56.0	盤中跌破區間[權證高手]	2	空方	權證策略
1326	台化	13:30:05	93.9	盤中突破區間[權證高手]	1	多方	權證策略
2345	智邦	13:30:03	72.0	多次到頂而破[權證高手]	4	多方	權證策略
3481	群創	13:30:02	13.05	突破波動範圍[權證高手]	3	多方	權證策略
2344	華邦電	13:30:01	18.00	連續五分鐘一路走低[權證高手]	9	空方	權證策略
TSE	加權指數	13:25:00	9871.99	連續五分鐘一路走高[權證高手]	19	多方	權證策略
00643	群益深証中小	13:24:58	14.01	多次到頂而破[權證高手]	2	多方	權證策略
00662	富邦NASDAQ	13:24:39	22.97	連續五分鐘一路走高[權證高手]	1	多方	權證策略

4-3-1，條件切換：可切換「全部」，「多頭」，「空頭」條件。

4-3-2，搜尋：對商品或條件進行搜尋或直接點該策略名稱/商品，列出符合商品或策略。

4-3-3，設定/來源：切換接受策略訊號內容。

備註：目前 XQ 權證策略是預設啟動，若要更改，請至「策略」-「雲端策略中心」-「策略市集」-「我的訂閱」，暫停/啟動權證策略。

4-4，事件追蹤：篩選事件發生前後波動率變大個股，包含「股東會」、「除權息」、「法說會」、「營收公佈」、「財報公佈」。

進入方式：「策略」→「權證策略(限期免費)」→「事件追蹤」

代碼	商品	成交	漲幅%	振幅%	一週%	歷史波動率%	股東會日期	融券最後回補日	融券回補力...
3631	晟楠	36.85=	-6.94	+4.42	+2.65	71.32	2015/06/17	2015/04/10	13.4078
8086	宏捷科	62.0=	-5.49	+4.42	-9.62	69.47	2015/06/05	2015/03/26	25.7316
4733	上緯	236.5=	-6.15	+6.75	-0.63	65.87	2015/06/11	2015/04/01	0
3078	僑威	25.05↑	-4.57	+4.76	-1.38	56.64	2015/06/10	2015/04/01	0
3484	崧騰	72.4↑	-2.43	+4.72	0.00	54.98	2015/06/17	2015/04/10	32.1348
9938	百和	71.0=	-6.95	+8.52	-7.19	55.09	2015/06/10	2015/04/01	0
4528	江興鍛	57.1↑	-1.55	+4.48	-4.03	52.17	2015/06/11	2015/04/01	0
9951	皇田	131.0=	-5.76	+5.76	-7.75	50.77	2015/06/10	2015/04/01	0
1537	廣隆	121.0=	-6.20	+7.36	-1.22	47.00	2015/06/12	2015/04/02	0
5274	信驊	286.5↑	-2.88	+3.22	-10.19	46.75	2015/06/03	--	--
4549	桓達	145.5↓	+3.56	+5.69	+4.68	45.63	2015/06/22	--	--
4401	東隆興	110.5=	-3.07	+4.39	-1.78	42.03	2015/06/03	2015/03/26	22.7394
4958	F-臻鼎	102.0↑	-1.92	+4.33	-3.77	40.00	2015/06/12	2015/04/02	0

4-5，主力追蹤：利用主力操作方式，篩選符合權證。

進入方式：「策略」→「權證策略(限期免費)」→「主力追蹤」

4-5-1，尾盤急拉：切 12 點後急拉權證(12 點前提供前日資料，12 點後提供當日資料)

4-5-2，買盤標的：買超 Top1 券商(限非自營分點)買超>=50 萬前 100 名權證

4-5-3，尾盤急拉：賣超 Top1 券商((限自營分點)買超>=50 萬前 100 名權證

尾盤急拉 買盤標的 自營標的

12點後急拉權證(12點前提供前日資料, 12點後提供當日資料)

代碼	商品	類型	成交	漲幅%	標的股	標的漲幅%	價內外%	預估報酬%	執行比例	有效槓桿	隱含波動率%	買賣價差%	流通在外比率%	剩餘日
030209	國泰HN[達運]	美式認購	1.46+	+22.69	達運(6120)	+5.23	-2.45	0.32	0.5	3.43	57.50	1.38	1.6	182
>>083703	日盛XK[可成]	美式認購	2.49↑	-14.73	可成(2474)	-0.86	5.15	-6.31	0.1	9.73	47.77	4.13	27.5	19

權證商品盤勢 技術分析 隱含波動率

日盛XK[可成](083703) 2.49↑ ▼0.43 150張

權證主力進出

日期	2015/04/08	2015/04/07	2015/04/02	2015/04/01	2015/04/01
買超	宏遠-板橋 (+150)	宏遠-板橋 (+205)	日盛 (+310)	日盛 (+170)	日盛 (+170)
賣超	N/A	N/A	N/A	N/A	N/A
買超	N/A	N/A	N/A	N/A	N/A
賣超	日盛 (-150)	日盛 (-205)	宏遠-板橋 (-305)	宏遠-板橋 (-165)	宏遠-板橋 (-165)

價股商品盤勢 技術分析 歷史波動率

可成(2474) 347.0↓ ▼3.00 -0.86% 5226張

5、權證下單匣：提供權證多商品下單匣與權證庫存下單匣(須有開啟交易模組，並設定下單券商後方能使用)

6、策略雷達：透過策略雷達，可將您的需求，利用不同策略執行模式，在盤中協助您精確監控符合策略的商品，並能第一時間通知您。

進入方式：「策略」→「策略雷達」

(1) 目錄分類：可檢視有那些策略條件，除了系統外，也可自設條件目錄，並依自己的喜好做不同目錄區分。

注意：若一開始您無任何自己的策略，想要使用「系統」策略，在「策略清單」上請先尋找您想使用「策略」，點選後，按滑鼠右鍵，選「複製」，該策略就會複製到「自訂」裏頭，之後再到「自訂」中找該策略進行後續設定與執行。

名稱	來源	腳本
五分鐘線整理後突破	系統	五分鐘線整理後突破
火箭後拉回	系統	火箭後拉回
主動性買盤大增	系統	主動性買盤大增
多次到頂而破		頂而破
即將鎖第一根漲		第一根漲停

請複製成自訂策略才能修改內容

目錄分類

- 標籤
 - 全部 (738)
 - 最新 (20)
 - 常用 (20)
 - 可觸發下單 (2)
 - 執行中 (1)
 - 觸發下單執行中 (1)
 - 手機傳送中 (1)
 - 最近匯入 (2)
- 自訂 (452)
- 系統 (286)
 - 出場常用 (38)
 - 市場常用 (24)
 - 技術分析 (28)
 - 波段操作 (25)
 - 酒田戰法 (29)
 - 期貨策略 (10)
 - 短線操作 (17)
 - 雲端策略中心 (41)
 - 當沖交易 (23)
 - 價量指標 (34)
 - 籌碼監控 (17)

(2) 策略清單：提供策略名稱、來源、使用腳本，頻率，監控商品…等訊息，灰色方框-尚未執行策略或已執行完策略。

綠色-正執行策略，黃色-執行中但有些商品無法執行，紅色-策略內容有誤，無法執行策略。
手機傳送：請先將「手機傳送」由「OFF」點選一下變「ON」，再來點選您想傳送至手機的策略，在該策略前面，有一欄「手機」空白處點選一下，就會出現一個「手機」符號，代表該策略執行後，若有符合該策略的商品，就會傳送到手機端讓您第一時間知道。

手機	下單	名稱	來源	腳本	多空	頻率	下單方式	範圍	狀態
		%B 破N值	自訂	%B 破N值		30分鐘			停止
		%B 破N值-10	自訂	%B 破N值		10分鐘		加權指數(TSE), 台股指數近月(FITX*1), ...	停止
●	●	00-蘭氏雷達	自訂	00-蘭氏雷達	日	日	證券觸發價下單(系統)*	外資連買2天(上市)(台股)(組合)	執行中
		1128	自訂	*@警示提示寫法	日	日		1023(組合)	停止
		2010後上市	自訂	N年內上市陸股	年	年		大陸股票-上証A股(組合)	停止
		30週剛過-美股	自訂	30週剛過-美股	週	週		美國股票-美股全部(組合)	停止
		30週線剛過	自訂	30週線剛過	週	週		台股上市權類股-普通股全部(組合)	停止

下單：如該策略是要做下單，請先到「下單設定」(後面會說明)設定好後，就會在策略名稱前面出現「切換鈕」(灰色)，若需要啟動下單時，再點選一次「切換鈕」後就會變成為下單狀態(橘色)，一旦有符合該策略商品，就能第一時間下單。

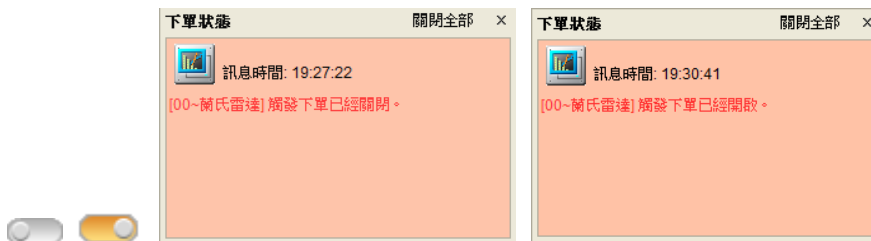

注意：1、相關下單券商設定後，亦需下載過該券商 AP 下單系統(每家名稱不同，例如富邦 e01，統一金盈島…)，並且有下傳憑證後，XQ 下單才能正確找到憑證。
 2、下單啟動，須每次開啟策略雷達後，手動點選啟動，且該策略有執行，才能進行自動下單。另外，若網路瞬間斷線、XQ 重開…等情形，下單會關閉，須再重新點選啟動下單。

(3)腳本設定：使用的策略要運用那一個腳本，可以在此點選「放大鏡」符號去搜尋設定需要的腳本；設定好，若有參數可設定，亦能在此做相關參數調整。

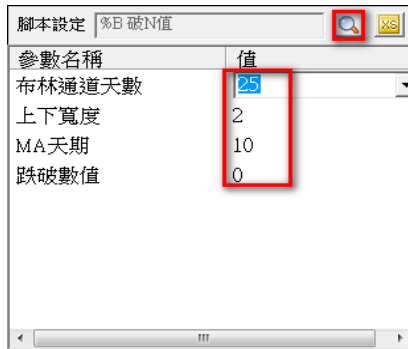

(4)屬性設定：當選擇好策略腳本後，既可以在此做相關設定

4-1，**參照商品**：除了本策略外，若要再跟其他商品比較時，可勾選「參照商品」並選擇參照策略與條件，例如，除「反常比有妖」策略要成立，同時參照商品大盤也要同時上漲，策略才能成立。

4-2，**多空方向**：選定策略為**多方**，**空方**，**不指定**這三種選項。

4-3，**指定頻率**：從 tick 到年線，依照策略需求選定執行頻率。

4-4，**觸發設定**：

4-4-1，**連續觸發**：只要每一筆資料符合，每一次都會跳出訊息。

4-4-2，**K 棒內單次觸發**：表示在 K 棒內只有符合時第一次會跳出視窗，其他不會再顯示，須等到下一個 K 棒符合時才會再跳出視窗。

4-4-3，**日內單次觸發**：表示一天內不管頻率為何，只有第一次符合時跳出視窗，一天只跳一次，其他符合就不會再顯示。

4-4-4，**單次洗價模式**：前面都為盤中持續性監控，單次洗價模式等於盤後選股模式，在整個商品全部掃描一次後，就會停止動作，並將符合策略商品顯示出來。

4-4-5，**逐筆洗價**：依需求設定監控商品是否每一筆交易紀錄都要執行，但會損耗較多資源。

4-5，**指定組合**：所要監控策略商品內容設定，為能有較好執行效能，不建議每個策略都去執行所有股票商品，建議先過濾後，再選定適合該策略監控商品，以達較好能效能。

4-5-1，**商品**：可進入後一一選擇需要監控商品內容。

4-5-2，**組合**：選擇要監控之商品，若商品群族有更動，此修改組合內的商品亦會自動改變。

4-5-3，**選股**：可選擇「選股中心」內的策略，每天會更新最新選股結果做為監控的商品。
建議：如有使用 XS 選股中心並有策略進行「每日自動執行」，則會自動產生該策略最新結果，就可以先過濾不符合的商品，只要針對符合商品進行監控。

4-5-4，**庫存**：針對您庫存股票進行監控。

4-5-5，**檔案**：針對您設定的 csv(Excel 檔)檔案進行監控。

4-6，**資料讀取**：一般都是使用策略預設，通常預設值為 200，表示在執行策略中會需要讀取的資料長度，一般會設定為「最大引用」的 2 倍為佳。過長會造成資料讀取時間浪費及降低執行效能，過短可能會造成執行上錯誤。

4-7，音效：所以設定預設聲音提醒，也可以自己抓取適合的聲音來做為提示音。

4-8，備註文字：可以備註相關文字說明，以利了解策略概況。

當條件設定好後，再按「儲存」把相關設定儲存下來。

下單設定：若要正式啟用自動下單，請點「開始設定…」，進入後再「選擇下單方式」，之後就會進入下單設定畫面。

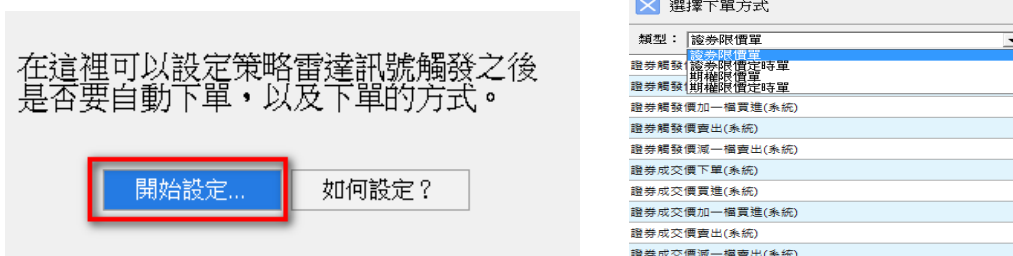

帳號：請選擇您要下單券商帳號，若未設定，則請點選「設定交易帳號…」，若對於自動下單仍不熟時，強烈建議先用「模擬交易帳號」，待「模擬交易帳號」都沒問題後，再切換正式券商帳號。目前下單功能，只提供下單、委託回報、成交回報、庫存等資料，若要帳務、損益、對帳單、績效…等，請回到原券商系統查詢。

觸發設定：

- 1、觸發動作：買進/賣出/依照多空設定
- 2、買進方式：現股/融資/融券
- 3、賣進方式：現股/融資/融券

下單數量：可設定每筆買進(出)張數或每筆買進(出)金額(萬元)

下單價格：

- 1、成交價：觸發當時此商品在市場上的最後一個成交價。
- 2、觸發價：策略觸發時那根 K 棒的收盤價。
- 3、檔數：依照成交價/觸發價，可往上+10 檔，往下-10 檔，一般買進是+檔，賣出是一檔，會較接近市價成交。

策略安全設定：設定最多下單次數與最多累計下單金額，因為策略可能會執行很多個商品，而且每個商品的價位都不一樣，所以可以利用這個設定來避免下出過多的委託。

帳號： 證-模擬交易(內建)-01 設定交易帳號... 儲存 ✓ 取消 ✕

觸發設定

觸發動作： 買進

買進方式： 現股

賣出方式： 現股

下單數量

每筆 1 張

每筆 萬(元)

下單價格

成交價 觸發價

- — | — +
檔數(0)

策略安全設定

下單次數最多 1 次，

累計下單金額不超過 10 萬(元)

策略安全設定說明：

1.下單的最多次數和累計下單的金額，是策略內全部商品一起合計

2.每次策略啟動時重新開始統計

觸發商品：提供該策略執行完後，有那些時間點，有符合策略條件商品清單，可勾選後按滑鼠右鍵，選擇加入自選商品之中，符合策略商品若過多也可按滑鼠右鍵，全部選取/全部取消，加入自選商品。

執行紀錄：表示策略在執行前後狀況與說明，及相關問題說明。

商品監控：即指定組合內的商品明細，在執行過程中，可以知道那些是可執行中的**綠色**，那些商品是錯誤的**紅色**。

名稱	來源	腳本	多空	頻率	下單方式	範圍	狀態	目錄	備註
%B 破N值	自訂	%B 破N值		30分鐘			停止		
%B 破N值-10	自訂	%B 破N值		10分鐘		加權指數(TSE), 台股指數近月(FITX*1), ...	停止		
00~蘭氏雷達	自訂	00~蘭氏雷達		日		外資連買2天(上市)(台股)(組合)	執行中		
1128	自訂	*@警提示寫法		日		1023(組合)	停止		
2010後上市	自訂	N年內上市陸股		年		大陸股票-上証A股(組合)	停止		
30週剛過-美股	自訂	30週剛過-美股		週		美國股票-美股全部(組合)	停止		
30週線剛過	自訂	30週線剛過		週		台股上市櫃類股-普通股全部(組合)	停止		
3MA(均金叉20M...	自訂	3MA(均金叉20MA(高)	多	5分鐘		三大法人同買(台股)(組合)	停止		
3天前漲停	自訂	N天前漲停		日		大陸股票-上証A股(組合)	停止		
5日乖離	自訂	5日乖離	多	日		台股上市櫃類股-普通股全部(組合)	停止		
CCI超賣	自訂	CCI超賣	多	日			停止		
CDP開盤過AH	自訂	CDP開盤過AH		Tick		台股上市櫃類股-普通股全部(組合)	停止		
DMI黃金交叉且A...	自訂	DMI黃金交叉且ADX趨勢往上量又出	多	日		台股(1101), 亞泥(1102), 嘉泥(1103), ...	停止		
IR	自訂	IR(逐筆)		Tick		國統(936), 台泥(1101), 長榮航(2618), ...	停止		
IR(買)	自訂	IR(買)	多	Tick		至上@112, 晶豪科(3006), 元太(0069), ...	停止		
IR(賣)	自訂	IR(賣)	多	Tick		威剛(3260), 可成(2474), 晶豪科(3006), ...	停止		

At the bottom, a configuration window is open for the '2010後上市' strategy. It shows '參數名稱' (Parameter Name) and '值' (Value) for '上市幾年內' (Number of years since listing) set to 3. The '屬性設定' (Property Settings) section includes '參照商品' (Reference Item), '多空方向' (Long/Short Direction), '指定頻率' (Specify Frequency), '資料擷取' (Data Retrieval), '執行商品' (Execute Item), '音效設定' (Sound Settings), and '備註文字' (Remarks Text).

排程：排程是讓策略能依照指定時間，區間自動執行策略。

將左邊要進行排程策略(紅色人形)，以滑鼠點選策略後，拖曳至右邊時間軸，此時會跳出排程的起迄時間視窗，再依需求調整執行區間。若為**單次洗價模式(黃色閃電)**，則只會出現三角形。由左至右的符號圖形代表為，暫停/恢復排程，刪除排程，全部暫停/恢復排程，上下箭頭為策略開始執行時間相同，可以上下移動看那個策略先後執行。

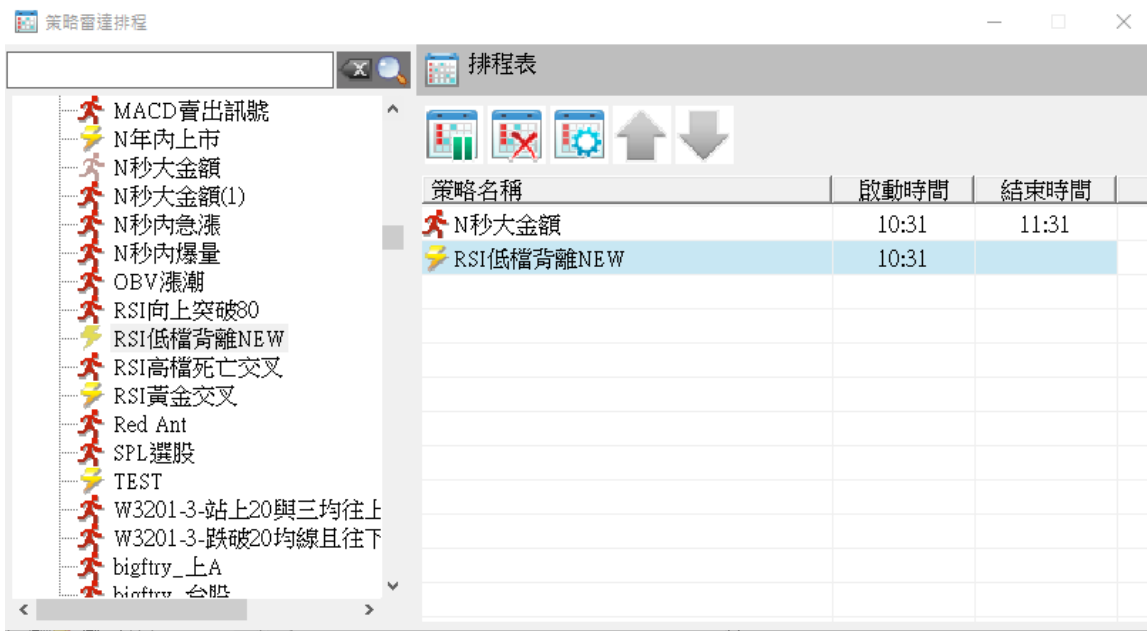

7、XScript 編輯器：透過編輯器工具，將您投資需求透過編輯完成，利用 Easy Language 語法，編寫成圖像化的技術指標，盤後選股，即時盤中警示策略，及編輯成為函數運用。

進入方式：「策略」→「XScript 編輯器」

(1)腳本分類：提供不同類型腳本內容，分別為**指標**，**選股**，**警示**，**函數**四類，可再依不同屬性設定不同群組，並提供腳本搜尋工具。

(2)腳本內容：完整腳本內容，及要進行編寫區塊，當完成編寫後可按【F6】做編譯，通過編譯後才能進行後續指標、選股、警示等使用。

***如何編寫腳本可參考 XQ 網站-XS 學院-XS 語法入門：

<http://www.xq.com.tw/School.aspx>

或上 FB 搜尋「XQ 全球贏家」會不定時提供在投資上可參考各式腳本。

(3)編譯結果：提供編譯結果，若編輯不過會告知可能在那一列的第幾位元出現問題，修改調整後再重新編譯。

(4)設定：可設定腳本屬性，如指標是要畫線圖，柱狀圖及畫線範圍，或警示要讀取的區間長度。

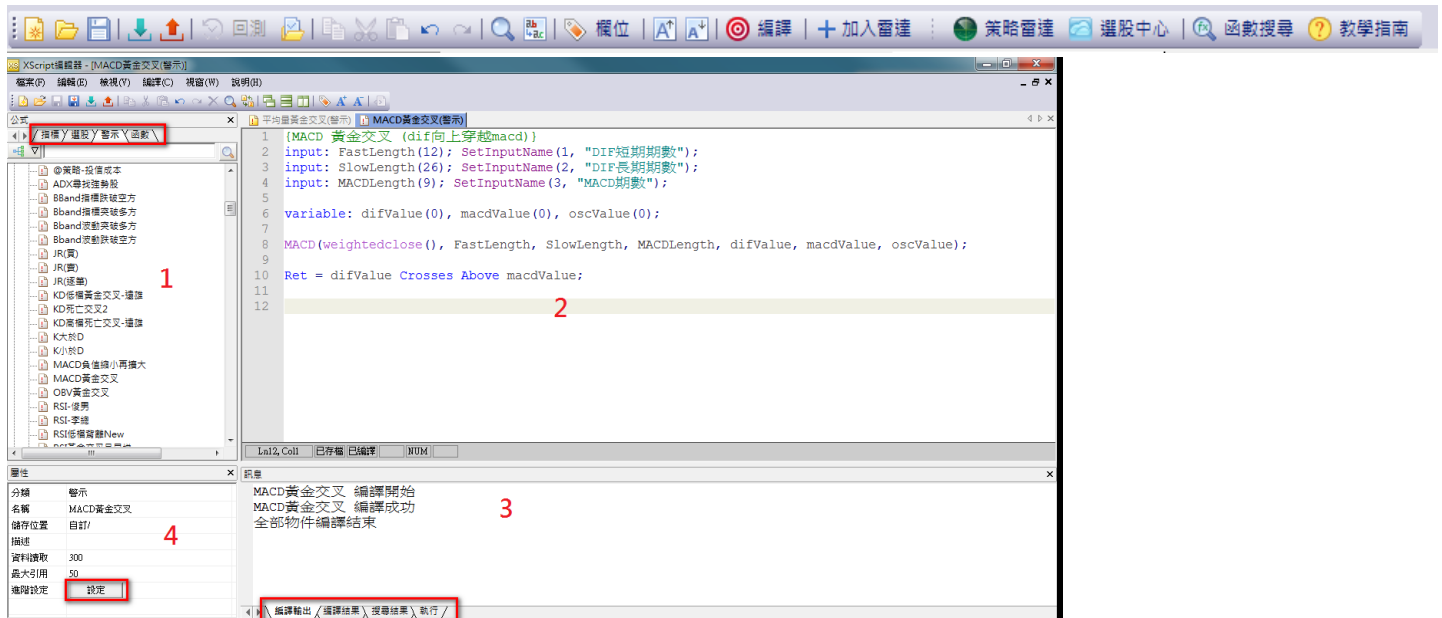

新增腳本

設定-繪圖樣式

設定-座標範圍

設定-查價視窗

回測：將警示進行歷史資料回溯測試，能清楚了解策略在過去績效狀況，若績效良好，在於日後使用同一策略時能提高投資信心，若績效不良，能再針對策略進行調整，以符合投資者預期。

注意：回測是以符合策略後，下一根 K 棒之開盤價做為買賣依據，故與實務上仍會有些許落差。

在「XScript 編輯器」有  按鈕，或在「策略雷達」有  按鈕，請先選擇要執行回測之策略後，再按上面「回測」按鈕，會開啟下列視窗。

多空：請選擇該策略是「作多」或「作空」

執行頻率：選擇回測所需之頻率。

開始/結束日期：設定回測的起迄期間。

商品/組合/選股：設定要回測之商品。

進場設定：

- 1、**腳本：**已固定無法更改，若要更改，請重新在 XS 編輯器或策略雷達中選擇回測腳本。
- 2、**參數：**依需求設定所需參數
- 3、**資料讀取筆數：**若知道所需讀取筆數，可設定筆數，會加快回測速度
- 4、**模擬逐筆洗價：**勾選此較接近真實狀況，但會較消耗資源，也會造成回測時間拉長。
- 5、**最大同時進場次數：**最大同時進場次數是指回測過程中同時在進場狀態的交易個數上限，用戶可選擇不勾選，不勾選代表回測過程中，只要有商品觸發，系統就會進場，沒有任何限制。
- 6、**進場價格：**下期開盤價，當期收盤價，做為進場價格依據。

出場設定：

- 1、**腳本：**按「放大鏡」選擇策略出場條件
- 2、**參數：**依需求設定所需參數
- 3、**停利/停損：**除選擇出場條件外，可另勾選如符合停利/損時，亦為做出場方式之一。
- 4、**最大持有時間：**既策略進場後，若於設定期間內都沒有符合出場訊號，則依時間做出場依據。
- 5、**出場價格：**下期開盤價，當期收盤價，做為出場價格依據。

交易設定：設定交易費用，與期貨保證金成數。

執行回測(策略)(Beta版) : RSI黃金交叉

執行頻率：日
 開始日期：2017/11/5
 結束日期：2018/11/5
 選股：1101.股本排行(舊版)[台股](選股) 設定

進場設定

腳本：RSI黃金交叉

參數名稱	值
短期期數	6
長期期數	12

資料讀取筆數 模擬逐筆洗價
 最大同時進場次數 1
 進場價格： 下期開盤價 當期收盤價

出場設定

腳本：RSI死亡交叉

參數名稱	值
短期期數	6
長期期數	12

資料讀取筆數 模擬逐筆洗價
 停利：股票：5 % 期貨：50 點
 停損：股票：3 % 期貨：50 點
 最大持有時間：30 期
 出場價格： 下期開盤價 當期收盤價

交易設定

交易費用：股票：0.2 % 期貨：100 元 期貨保證金成數：13.5 %

啟動腳本內Print指令

檢視回測結果

當回測執行完成(或者是中途停止回測然後顯示部份回測結果)，系統就會開啟「回測報告」介面顯示回測的統計數據。

- 用戶們可以從「整體統計」中，看到警示腳本整體的回測結果

- 在「商品統計表」中，是用列表表示來顯示所有商品的回測結果，用戶們可以利用列表的排序功能，來快速找到自己想找尋的商品，例如：我們可以針對「總報酬率」做排序，就可以快速找到報酬率最高的商品。這時用戶們可以點擊這檔商品的「商品名稱」，系統就會帶到這檔商品的「商品分析」頁面。

商品名稱	總交易次數	勝率	獲利次數	虧損次數	總報酬率	平均報酬
群益通 (3629.TW)	28	50.00%	14	14	6.7%	6.7
雙鴻 (3324.TW)	52	42.31%	22	30	1.8%	1.8
宜特 (3324.TW)	18	29.44%	5	13	2.3%	2.3
元創通 (3324.TW)	20	44.44%	9	11	1.5%	1.5
會和 (6103.TW)	23	43.48%	10	13	2.8%	2.8
博晨 (3202.TW)	40	45.00%	18	22	1.3%	1.3
兆利 (3548.TW)	43	34.88%	15	28	1.1%	1.1
智寶 (2375.TW)	22	45.45%	10	12	2.1%	2.1
天益 (5321.TW)	37	40.54%	15	22	1.2%	1.2
智豐 (6294.TW)	47	34.04%	16	31	0.8%	0.8
富聯通 (3623.TW)	26	46.15%	12	14	1.5%	1.5
巨虹 (8084.TW)	18	61.11%	11	7	2.1%	2.1
宏捷科 (8086.TW)	53	35.85%	19	34	0.6%	0.6

- 在「商品分析」頁面中，除了會顯示這檔商品的回測統計數據外，用戶們也可以看到這檔商品在這段回測期間的走勢圖，在走勢圖中，系統也會標示每筆交易的進場/出場時間。

- 而「商品分析」中的「明細表」，則是將每筆交易列成 Table，在這邊可以清楚看到每筆交易的交易價格及報酬率資訊。

在明細表中，可以清楚看到每筆交易的進出場價位及報酬率資訊

交易序號	交易日期	交易價位	報酬率	累計報酬率	持有區間	連續次數
1	2014/12/29 2015/01/12	買進 25.35 賣出 24.59	-3.39%	-3.39%	9	賠1
2	2015/01/21 2015/01/21	買進 25.5	9.58%	6.19%	7	賺1
3	2015/01/21 2015/02/12	買進 25.5 賣出 28.8	28.17%	8.82%	4	賺2
4	2015/04/13 2015/04/16	買進 29.2 賣出 29.1	-0.74%	8.08%	3	賠1

「回測報告」的儲存 & 匯出功能

- 用戶們如果想要將回測報告儲存下來，可以利用介面中的「儲存」功能將回測報告儲存下來。

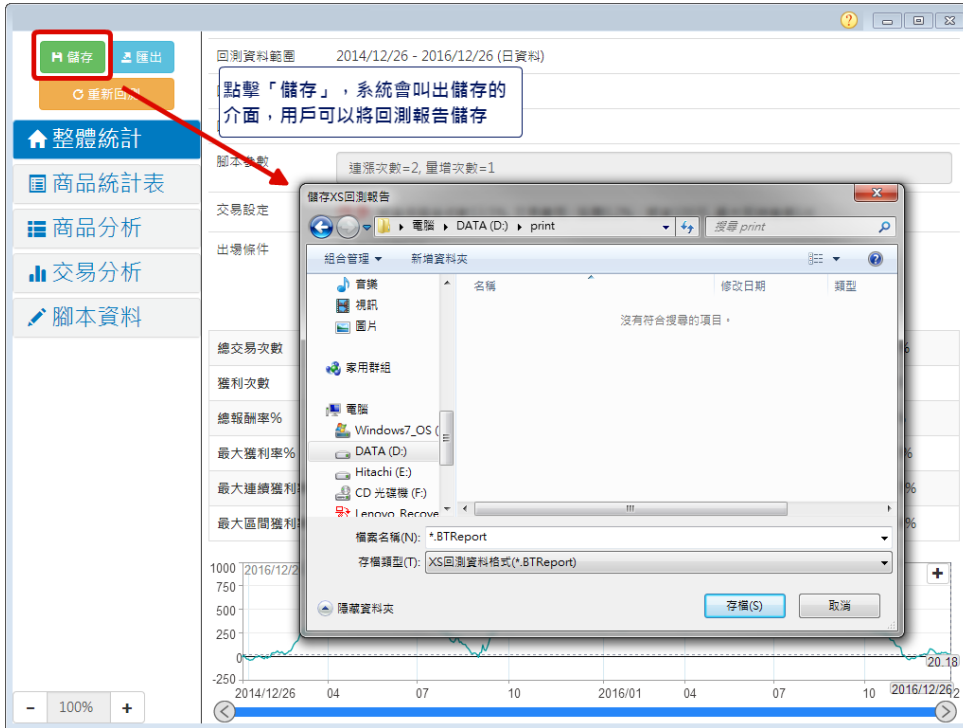

- 而儲存下來的檔案則可以利用「XScript 編輯器」來開啟

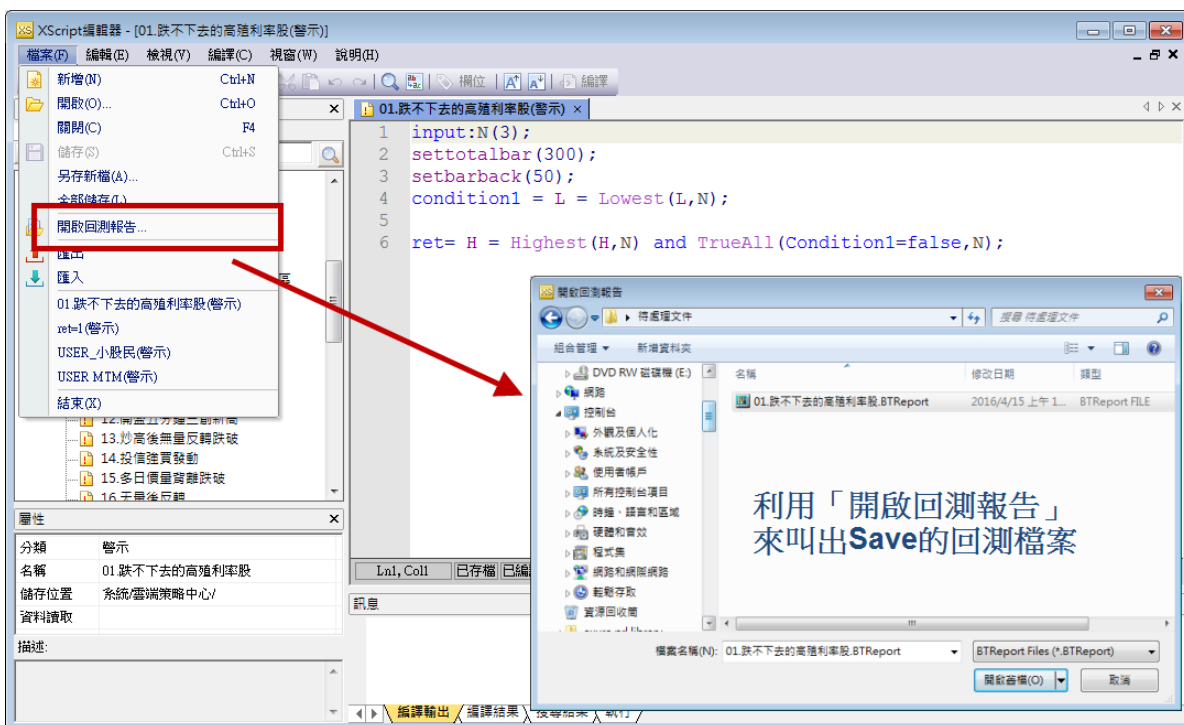

- 如果想要使用報告中的統計數據，則可以利用介面中的「匯出」功能，系統會將報告匯出成 xlsx 的檔案，檔案中會包含整體統計、商品統計表、單商品分析等資料。

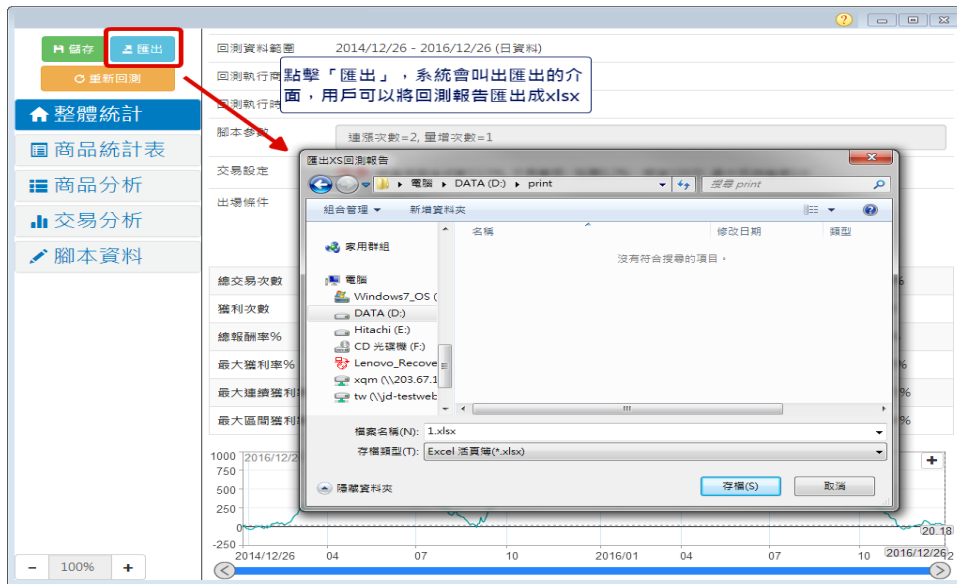

重新回測

如果對回測結果不符合預期也沒關係。點選「重新回測」，再微調一下回測的參數，看看回測結果是否會有改善。

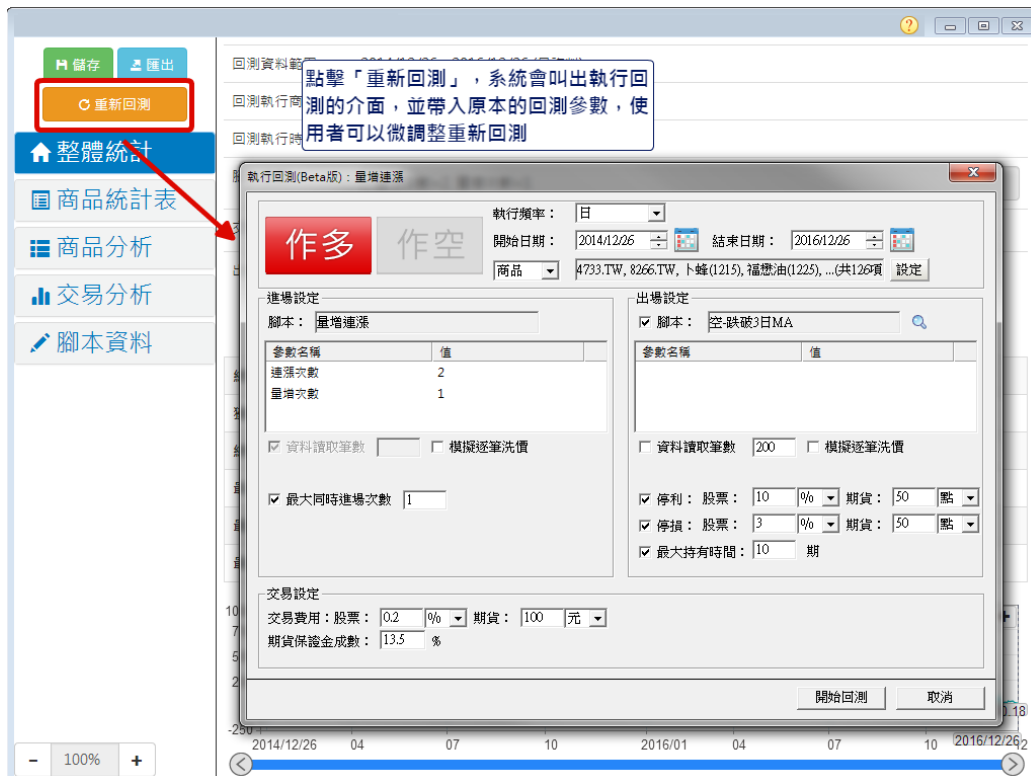

自設指標：透過 XS 編輯器編寫自訂指標，讓指標不再只限於一般性指標，可以創造屬於自己獨有指標。

進入方式：「技術分析」→「設定」

在編寫好自訂指標後，接著在技術分析畫面，開啟「設定」，選擇「主圖疊圖」或「副圖設定」，在畫面左邊，點選「自訂指標」並選擇所要重疊或加入的自訂指標，按「完成」即可。

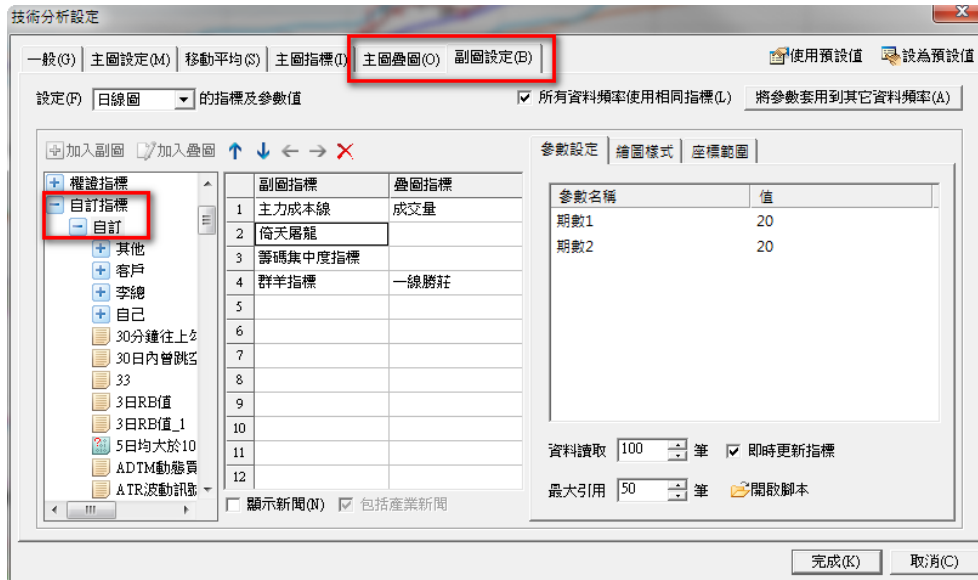

手機策略選股與警示

XQ 全球贏家手機、iPad APP，同帳 XQ 號登入，能自選股與選股同步，也可以盤中警示即時通知

系統設定：選「通知設定」，設定「策略雷達」、「雲端策略」、「個股警示」啟用推播。

左側截圖顯示「通知設定」頁面，其中「策略雷達」、「雲端策略」及「個股警示」的開關均處於開啟狀態。右側截圖顯示「通知中心」頁面，其中「全部通知」選項被選中。

通知中心顯示了四條策略通知，每條通知都包含股票名稱、價格、漲跌幅及時間戳。

富邦上証正2 00633L	58.85	▲1.25	+2.17%	2020/11/03 13:35:04
台灣高鐵 2633	30.45	▲0.20	+0.66%	2020/11/03 13:35:02
胡連 6279	79.9	▲0.80	+1.01%	2020/11/03 13:35:02
廣運 6125	37.2	▲1.10	+3.05%	2020/11/03 13:35:02

通知顯示頁面列出了可選的通知類別，其中「雲端策略」、「策略雷達」、「個股警示」和「承銷申購」均已被勾選。

- 雲端策略
- 策略雷達
- 個股警示
- 承銷申購
- 勝率GO*

交易委託頁面顯示了台積電 2330 的委託單。委託價格為 441.0，委託數量為 1 股。委託單下方顯示了該股票的最新行情及買賣盤口。

買	賣		
現	資		
券	普通ROD		
1	+		
441.0	+		
漲停	平盤	跌停	市價
13:30:00	441.0s	▲5.50	2191
29	441.0	441.5	122
201	440.5	442.0	521
805	440.0	442.5	408
496	439.5	443.0	958
617	439.0	443.5	325

模擬帳號：透過模擬帳號下單，了解用戶自己本身投資屬性，也能做為檢討改善依據。

模擬交易，每位 XQ 用戶提供二組證券二組期貨可供交易，並且是真實模擬，非見價成交，仍需依照委買賣量進行排隊撮合。

模擬交易提供：歷史委託查詢、歷史成交查詢、對帳單、未實現損益、已實現損益、績效等功能

委託時間	委託書號	盤別	交易類別	股票名稱	原委託	價格	取消	成交	成交均價	來源別	交易日期	狀態
2019/03/22 08:4...	02kPC	整股	現股買進	台積電(2330)	1	245.50	0	1	245.50	GPhone	2019/03/22	完全成交
2019/03/12 11:2...	02aHO	整股	現股買進	啟基國泰88購0...	25	1.93	0	25	1.93	XQTrade	2019/03/12	完全成交
2019/03/12 11:2...	02aHN	整股	現股買進	啟基凱基88購0...	26	1.86	0	26	1.86	XQTrade	2019/03/12	完全成交
2019/03/12 11:2...	02aHP	整股	現股買進	啟基元大87購0...	43	1.16	0	43	1.16	XQTrade	2019/03/12	完全成交
2019/03/12 11:2...	02aHL	整股	現股買進	啟基凱基88購0...	28	1.76	0	28	1.76	XQTrade	2019/03/12	完全成交
2019/03/12 11:2...	02aHM	整股	現股買進	啟基凱基86購0...	52	0.95	0	52	0.95	XQTrade	2019/03/12	完全成交
2019/03/12 11:2...	02aHV	整股	現股買進	啟基元大86購0...	37	1.14	0	37	1.14	XQTrade	2019/03/12	完全成交
2019/03/12 11:2...	02aHU	整股	現股買進	啟基元大86購0...	10	1.32	0	10	1.32	XQTrade	2019/03/12	完全成交
2019/03/12 11:2...	02aHT	整股	現股買進	啟基國泰87購0...	30	1.66	0	30	1.66	XQTrade	2019/03/12	完全成交
2019/03/12 11:2...	02aHQ	整股	現股買進	啟基兆豐89購0...	40	1.23	0	40	1.23	XQTrade	2019/03/12	完全成交
2019/03/12 11:2...	02aHR	整股	現股買進	啟基凱基87購0...	40	1.24	0	40	1.24	XQTrade	2019/03/12	完全成交
2019/03/12 11:2...	02aHS	整股	現股買進	啟基統一85購0...	89	0.56	0	89	0.56	XQTrade	2019/03/12	完全成交
2019/03/12 10:3...	02azs	整股	現股買進	創見(2451)	3	76.20	0	3	69.50	IPhone	2019/03/12	完全成交
2019/03/12 10:3...	02aze	整股	現股買進	創見(2451)	15	69.40	15	0		IPhone	2019/03/12	刪單成功
2019/03/08 08:4...	027HX	整股	現股買進	超豐(2441)	5	42.80	0	5	42.80	XQTrade	2019/03/08	完全成交
2019/03/06 10:4...	025Gz	整股	現股買進	台積電(2330)	1	234.00	0	1	234.00	GPhone	2019/03/06	完全成交
2019/03/05 11:2...	024Dm	整股	現股買進	志超(8213)	5	36.15	0	5	32.87	IPhone	2019/03/05	完全成交

績效：查看用戶本身投資績效狀況查詢，了解本身投資優缺，做為日後真實投資時參考。

模擬交易帳戶亦可「重置」，重新計算績效損益。

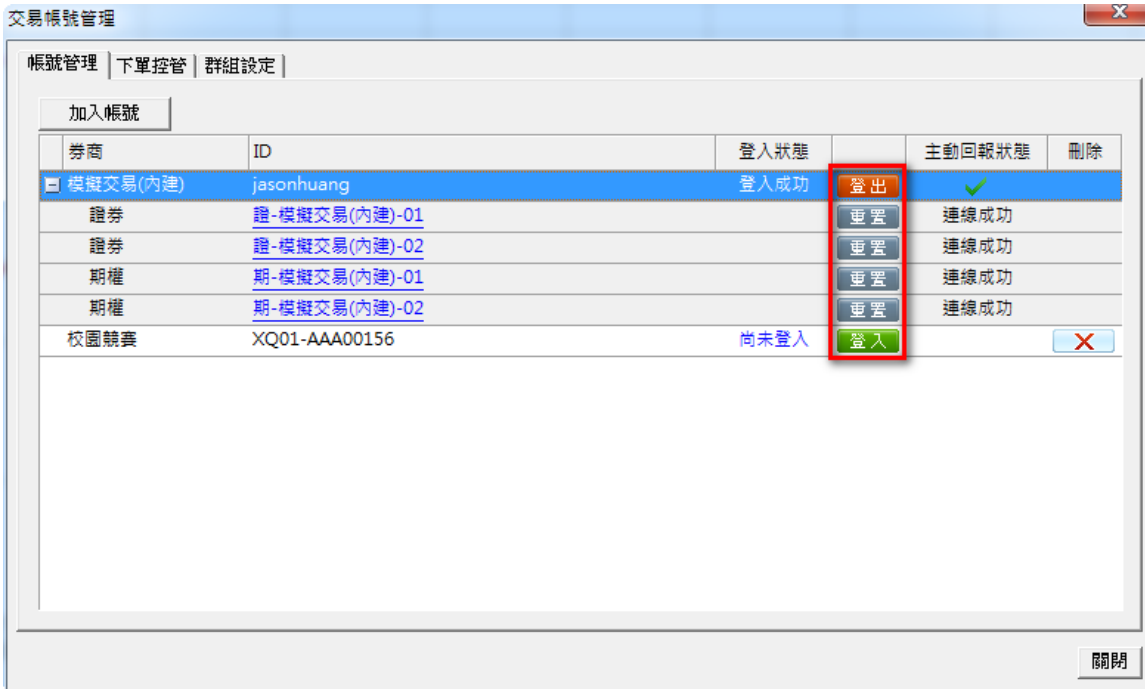

個股歷史走勢：在走勢圖的右下角有「歷史走勢」提供商品近三個月歷史走勢圖
在歷史走勢畫面左上方，有一個日曆符號，點選後就可選擇要查詢的日期。

今日財經：提供為您推薦、我的收藏、新聞、影音、法說會、焦點專題，微股力達人，等多元新聞資訊。

熱搜新聞：熱門、國際、兩岸、政治、投資、金融、科技、產業、評論。

新聞：最新、熱門、頭條、國際、政經、科技、個股、產業、理財。

影音：提供影音財經新聞，最新、熱後、財經、在線、國際、法說會、新股、新視界、產業、知識庫、小教授。

我的收藏：在每則訊息右上角，有一個☆符號，如果要收藏，點選☆後會變成★，代表已收藏，之後可以在「我的收藏」中找到相關收藏的新聞資訊列表。

進入方式：

1、「主畫面」→「今日財經」

2、「新聞」→「今日財經」

新聞訊息下方會有一個「更多相關→」可點選，會將這則新聞訊息的，相關個股、相關影音，相關新聞列出，有興趣者，可以進一步查看個股資料或新聞內容。

技術分析新增指標與功能

- 1、技術分析主圖指標可疊自訂指標，在「設定」對話盒中新增『主圖疊圖』功能，可從自訂指標中挑選要疊在主圖上指標。**(限有 XS 客戶使用)**
- 2、技術分析副圖指標
 - 副圖指標的【主力指標】，新增、『大戶持股』、『散戶持股』、『官股券商』、『綜合前十大券商』、『控盤者買賣盤』、『實戶買賣盤』、『散戶買賣盤』、『關鍵券商買賣超』、『地緣券商買賣超』。
 - **【XS 指標】(有 XS 權限者)：XQ 技術指標、XQ 量能指標、大盤指標、主圖指標、即時籌碼、技術指標、期權指標、量能指標、跨頻率指標、籌碼指標。**

盤後頁面提供 **Ctrl+F** 可搜尋網內文字及可複製頁面，與報價畫面併存。

想要將盤後頁面與報價面頁併存，可以在盤後頁面，按滑鼠右鍵，『複製網址』，然後再開新頁面時，選擇「自訂內容」，然後再將網址貼上，即可完成將報價與盤後頁面併存同一頁面。

在盤後頁面，若要搜尋關鍵字，可以在盤後頁面同時按鍵盤

「Ctrl」+「F」，即會出現搜尋框

框，請在框框內輸入要搜尋關鍵字再按「Enter」，就能搜尋畫面中是否有符合相關字及其位置點。

下單：XQ 提供券商下單功能，只要有開啟下單功能，就能下單到券商，不用再開啟券商下單軟體，能看到報價，出現策略訊號時，第一時間做下單，達到看盤-策略-下單-回報一條龍服務。

目前提供：IB(盈透)、玉山、第一金、群益金鼎、統一、華南永昌、國票、台新、富邦、永豐金、日盛、凱基、德信、宏遠、中國信託、康和、國泰、兆豐、富隆、大慶、元富、合作金庫、福邦、大展券商可選擇，日後會陸續增加不同券商供設定。

進入方式：「系統」→「交易設定中心」，或是「交易」→「交易設定中心」

交易設定中心

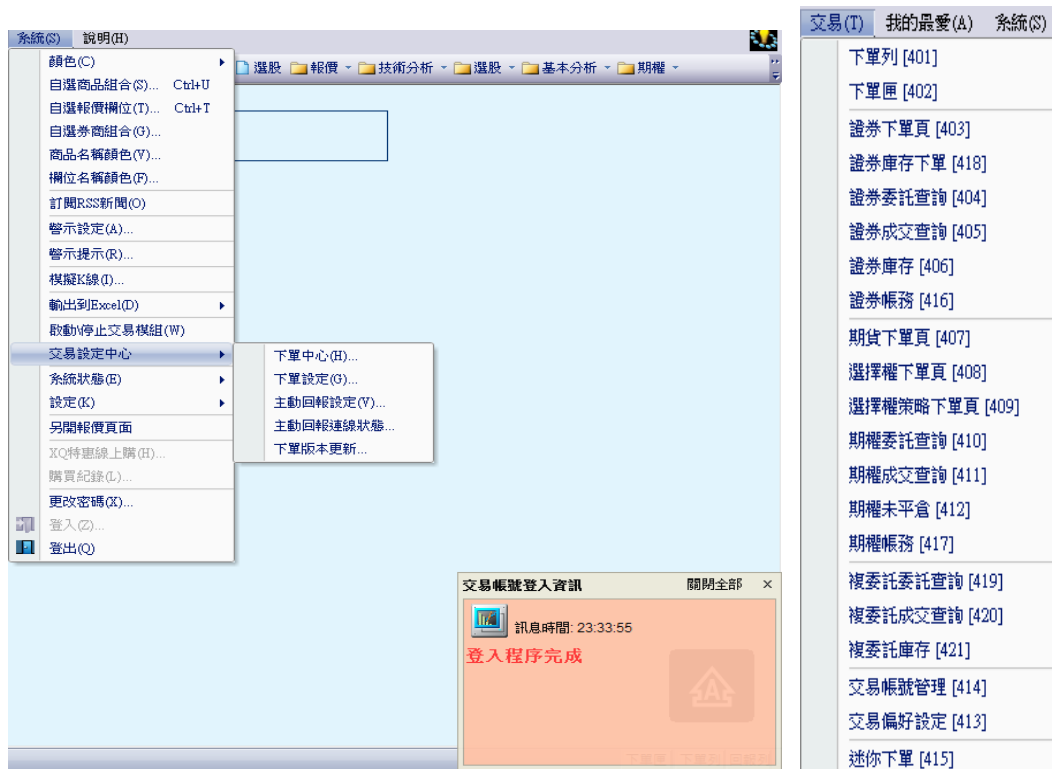

主動回報設定：系統-交易設定中心-主動回報設定

主要是設定回報相關訊息功能，可依需求做不同設定方式

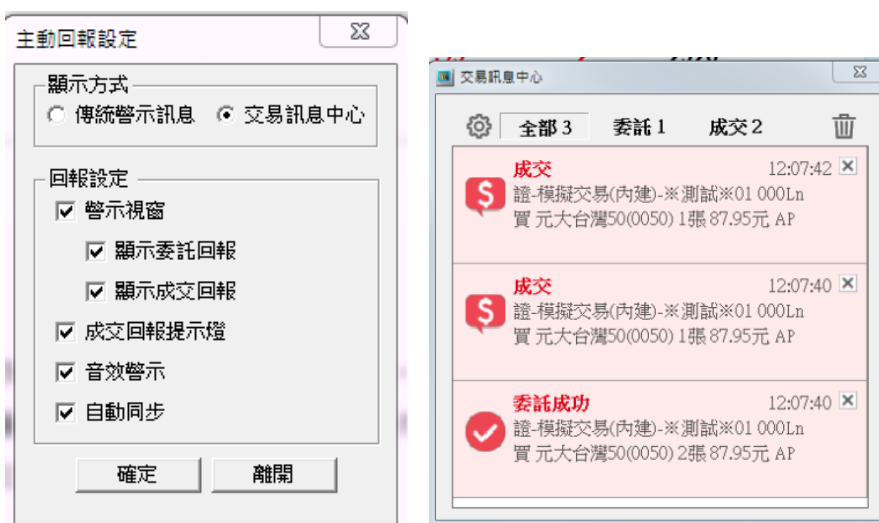

5、下單中心：包含模組設定、帳號設定、下單控管與群組設定。

進入方式：「系統」→「交易設定中心」→「下單中心」

5-1、帳號管理：可設定不同券商，選擇券商後，輸入該模組代號名稱，再按「新增」即會增加該券商下單，然後再請重新點入名單內名稱，再點選右邊「設定」設定下單帳號與密碼。

5-3、下單控管：若要停止下單帳號，可在此畫面，將目前不要下單券商，取消「打勾」即可

5-4、群族設定：提供不同券商或同券商不同分公司，組成一個群族，依可以照需求區分為「等量下單」或「比例下單」。

5-1、帳號管理

5-2、下單控管

5-3、群族設定

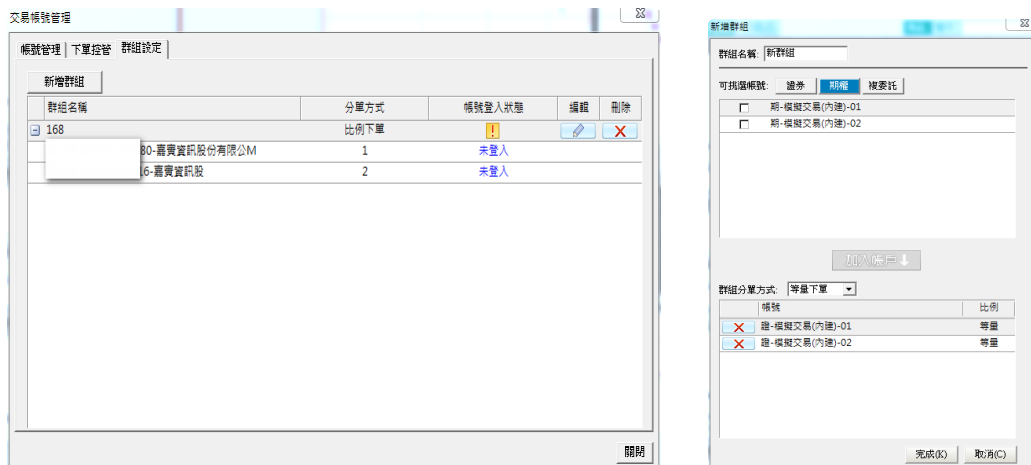

6、下單設定：提供各重不同下單的設定方式包含證券下單設定、證券保險下單設定、期權下單設定、期權保險下單設定及關係人交易。

進入方式：「系統」→「交易設定中心」→「下單設定」

6-1、證券下單設定：設定交易金額、買進/賣出方式。

6-2、證券保險設定：設定相關買賣金額，張數限制，不會使用的委託方式與不會下單商品。

6-3、期貨下單設定：設定期權下單預設口數，買賣檔位，期貨單式下單條件方式。

6-4、期貨下單保險：設定期權口數不會大於多少口，不會使用市價委託。

6-5、關係人交易：此為法人單位在進行交易時，為避免下至與該法人相關企業之交易所提供的下單限制，提供法人單位可設定那些關係企業列為禁止下單名單之功能，一般投資者無須理會。

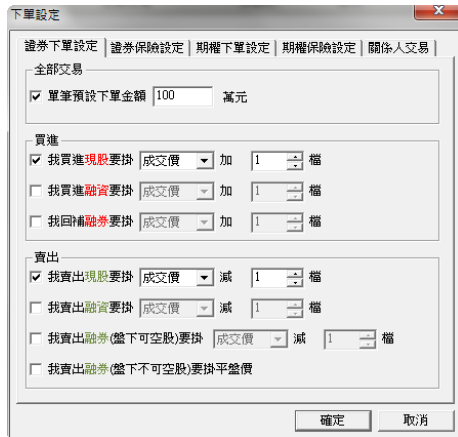

證券下單設定

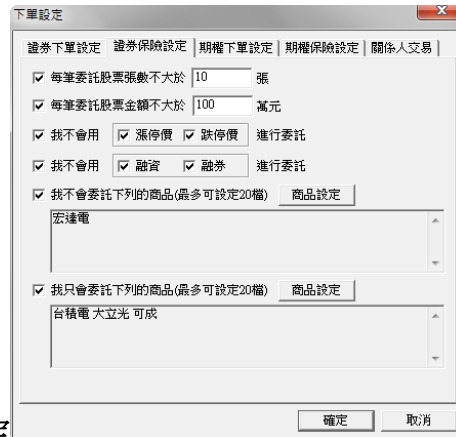

證券保險設定

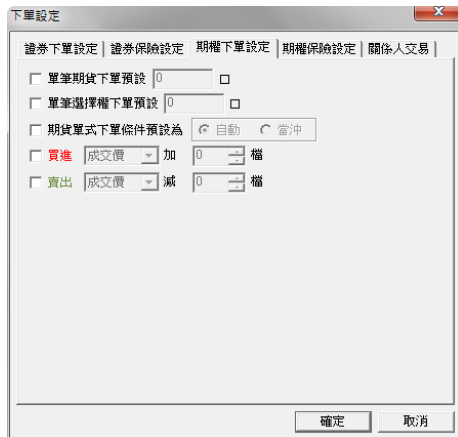

期權下單定設

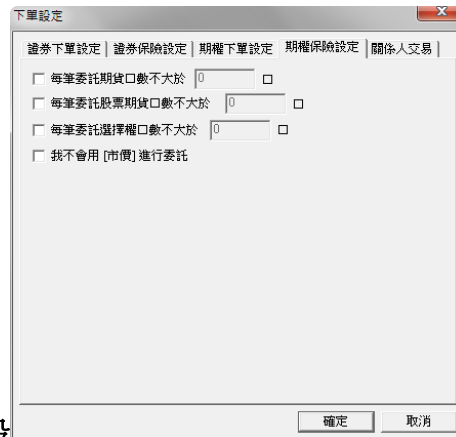

期權下單保險

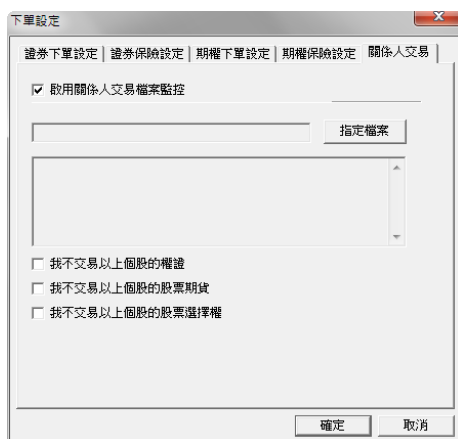

關係人交易

7、交易：可依需求選擇證券下單、委託、成交與庫存頁面，期權下單、委託、成交、庫存與選擇權策略下單頁面。

另外也可以在此開啟下單設定、下單中心、迷您下單頁面與閃電下單。

進入方式：「交易」

當開啟交易模組功能後，滑鼠移至相關報價時，滑鼠箭頭會變成為一隻手並有下單文字，此時若要買進或賣出，只要點選該價格，即會把相關資料帶進下單頁面之中，藉時只須要輸入要買的張數、現買賣或融資券，完成後即可以馬上送出委託單。

證券下單頁面

證券下單相關頁面，閃電下單，迷您下單

浮動下單匣

選擇權策略下單

依需求選擇相關選擇權策略進行下單，選擇好需要使用策略模組，進入後再選擇希望交易的價位，然後進行下單動作。

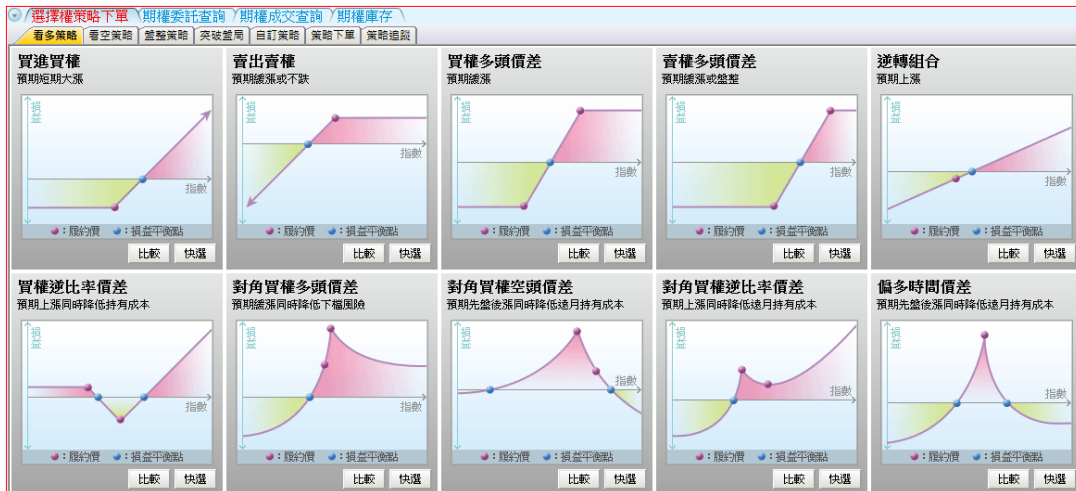

策略下單

常用頁面可放置於

1. 我的最愛

2. 書籤列

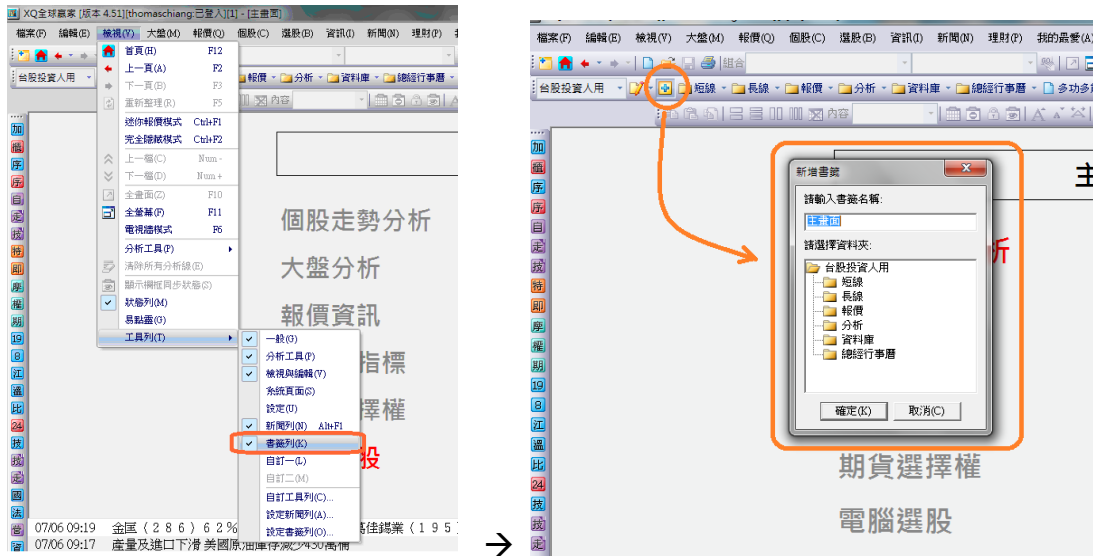

自選組合雲端：在安裝 XQ 時，一開始登入時會詢問是否要自選股雲端，勾選後若要更改亦可。進入方式：「系統」→「設定」→「系統參數」→「雲端」→「雲端自選股」勾選/取消。
(可同步手機，iPad 版 XQ 自選股)

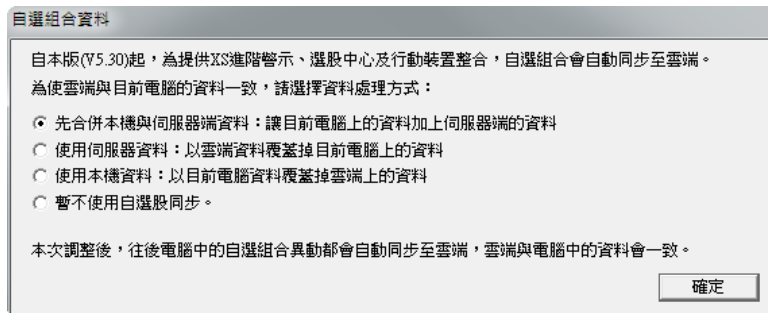

退版機制與清 Cache:當 XQ 程式出現問題,或因資料不完整造成程式發生問題時,點選退版程式,或清 Cache,讓程式退回前一版本,清除相關資料夾,使得程式能正常運作。

進入方式:Windows「開始」→「所有程式」→「嘉實資訊」→「退版程式/清 Cache」

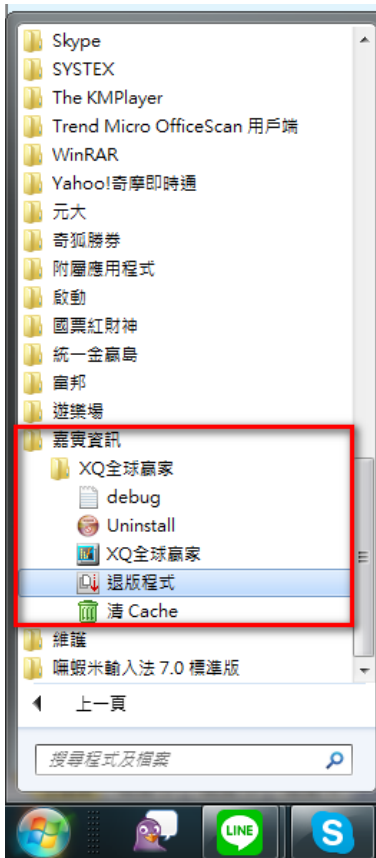

戰情中心:在 XQ 首頁,點選「戰情中心」可以選擇自己關心訊息,每日開盤前即掃瞄一次,看是否有重要資訊要留意或觀注。

進入方式:「XQ 主畫面」→「戰情中心」,或按【F12】回到 XQ 主畫面。

自設畫面

當預設系統無法滿足自己看盤需求時，可利用 XQ 另一項特色「自設頁面」來達到自己的需求目的。

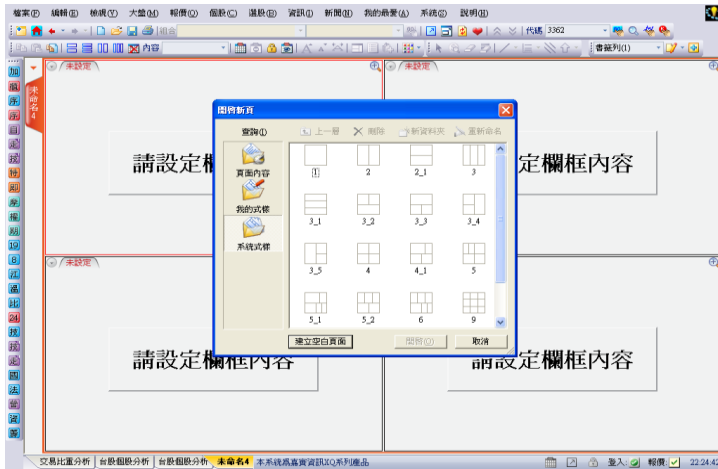
1. 重新版面設計：從「檔案」選擇「開啟新頁」，或在工具列中按「」圖示。

選擇所以的組合畫面，如需要再切割或刪除畫面，則可利用下列工具列執行

，需要二個視窗之間彼此有互動，可按  做連動，當在做同步時，會出現一個視窗詢問需要那幾個視窗要做同步，請點選要同步的視窗後，再按「完成」即可有同步功能。

如要刪除同步則按「」解除同步，並選擇要解除同步的視窗。

完成所有設定後，記得要儲存下來(在「檔案」-「儲存頁面」或「另儲新頁」)，才算真正完成新頁面的設計，接著可以儲存到「我的最愛」並加入快速鍵功能(500-999)，以方便快速找到所要頁面。

2. 利用現有版面，直接修改：直接編輯「複製頁面」或在工具列中按「」圖示

3. 快速複製與貼上，像 Office 簡單，可在想複製的畫面，按滑鼠右鍵，選擇「複製」或在工具列中按「」圖示，然後再於所要設定的欄框內容中，按滑鼠右鍵「貼上」或在工具列中按「」，或「選擇性貼上」。

「貼上」與「選擇性貼上」有什麼不同？

4. 單一畫面練習：(多頁籤，多大頁籤，商品一致)

頁籤(限制至多 16 個)、大頁籤(未限制)，但不建議有太多頁籤，會影響效能。

大小頁籤，若不夠記得要增加頁籤，設定完頁籤，要命名頁籤及可以先後順序可以調整，且記得要做「商品一致」的動作，才能在切換商品時，其他頁籤也跟同步著切換。

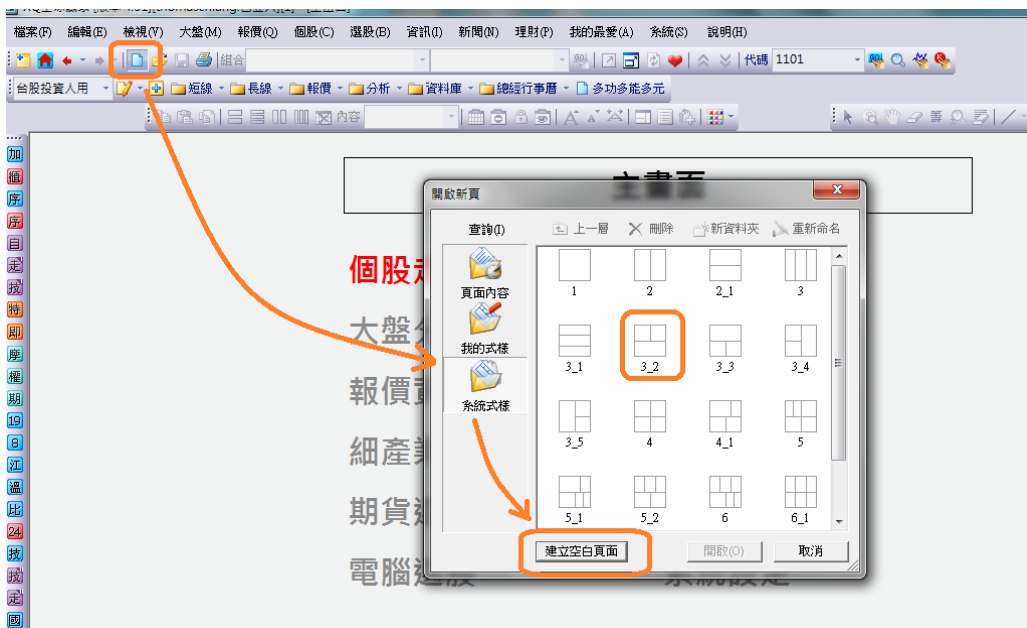

操作方式:

1. 新增頁面
2. 選取系統式樣 或 建立空白頁面

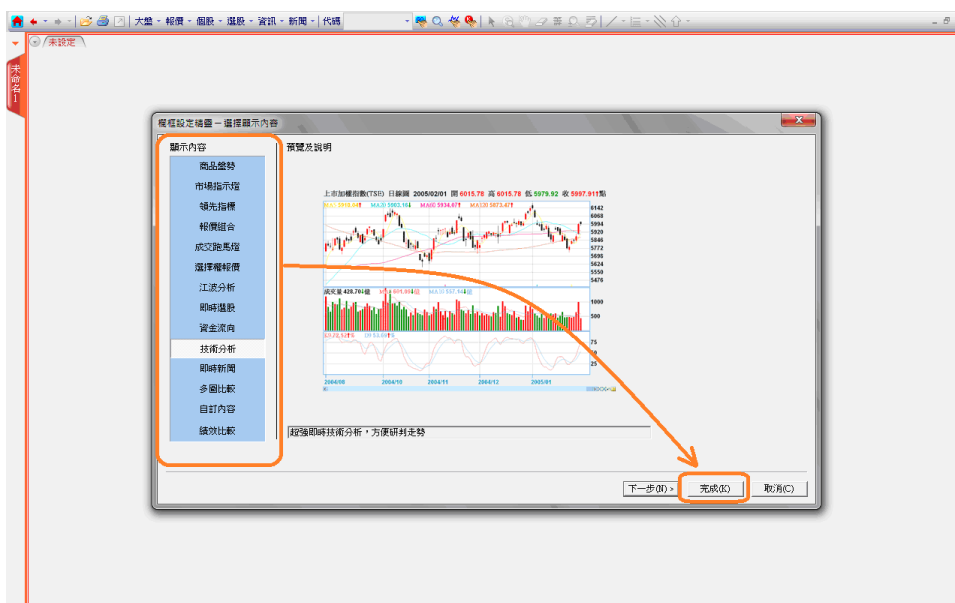

操作方式

1. 選取內容
2. 完成

複製預貼上的畫面

空白窗格按右鍵
→ 選取貼上或其他類

練習畫面

代碼	商品	成交	漲幅%	ROE%	營業利益成長率%	負債比率%	欄位
2387	精元	13.25s	+0.76	-1.17	-114.06	46.13	
4743	合一	27.80s	+6.92	-2.72	-10.93	2.02	
2384	勝華	15.85s	+1.28	-3.57	-189.82	62.45	
8107	大億科	11.35s	+2.71	-3.73	-1748.91	71.58	
2390	云辰	13.70s	+6.61	-3.92	29.70	29.36	
3630	新鉅科	50.5s	+6.32	-6.45	-191.22	31.28	
6116	彩晶	2.92s	-1.35	-9.00	51.16	42.00	
2342	茂鈔	7.11s	-2.20	-10.98	-24.25	37.45	
5381	合正	4.11s	+0.98	-27.16	-120.22	61.49	
3584	介面	24.00s	+1.48	-27.44	-1229.25	68.66	
3555	擎泰	28.00s	+2.75	-33.51	-234.16	13.37	
3049	和鑫	10.80s	+6.93	-34.39	-132.63	80.53	
3474	華亞科	3.24s	+6.93	-40.68	23.48	73.89	
2388	威盛	24.20s	+6.84	-40.94	-27.83	44.24	
3043	科風	11.75s	+6.82	-49.52	-163.15	66.07	
>>5346	力晶	0.29s	+3.57	-888...	33.06	102.59	

時間	商品	成交	漲跌	漲幅%	單量	總量
13:30:13	威霖(9934)	15.20	0.00	0.00	14	186
13:30:12	致茂(2360)	64.9	1.10	-1.67	24	230
13:30:10	利勤(4426)	26.30	0.90	-3.31	10	248
13:30:06	寶德(1805)	15.20	0.15	+1.00	6	103
13:30:06	台榮(1220)	10.40	0.05	-0.48	6	43
13:24:46	同欣電(6271)	100.5	0.70	+0.70	1	889
13:24:44	中聯資(9930)	47.70	0.10	-0.21	2	54